京城日報
夕刊
七月廿三日(月)
THE KEIJO NIPPO
昭和三年七月二十四日　(火曜日)
第七千四百十九號

内外相應じて對支策の萬全を期す

首相對支關係者を招致し七時間に亘る大評定

【東京電話】田中首相は二十二日正午腰越の別邸に松井中將、有田アジア局長、松井前奉天總領事、佐藤安之助、吉田茂氏、その他對支關係の諸氏を招致し對支問題につき約四時間にわたり意見の交換をなし、更に午後三時から島田軍務局長を招き關係一致協議に當たるの見地から各般の大體を說明して具體的方策につき意見を交換した、この間實に七時間の長きに亘り一切家人を遠ざけ協議に耽り七時前後全部退出したがその内容を探聞するに、政府の對支方針は既に前回の閣議で決定してゐるが更にこの根本方針の趣旨を徹底せしむるため第三段の手段として單に出先官憲のみならず特務機關、その他南北兩派の軍事顧問等に對しても政府の根本方針を授け、内外相應じて對支策の萬全を期するため離隙の協議を遂げたものと思はる

妥協不成立か

學良氏通電を發す

廿一日蔣介石氏に

三民主義服從難、白日旗不掲揚

【天津二十二日發聯合】奉天側の革命政府との妥協交渉は邢士廉、王樹翰氏等張學良氏代表と革命政府代表間に協議を進められつゝあるが、結局の一致を見たのみで未だ具體化するに至らず、此時に當つて張學良氏は二十一日附で蔣介石氏に對し『三民主義服從、青天白日旗掲揚は出來難い』と通電して來つたと、かゝる形勢から妥協交渉は不成立に終るものと觀測されてゐる

學良氏決心を固む

東三省の統治なし保境安民を圖る決心を固め、眼[illegible]

【奉天廿三日發電】張學良氏は南方との妥協を斷念し自力を以つて東三省の統治なし保境安民を圖る決心を固め、[illegible]民を集めてゐるが王樹翰氏は廿三日午後四時張學良氏の招電により奉天省直に大連府に入つた

事態重大

民政黨も自重

國民黨の宣傳と對外飛躍を重視

【東京電話】民政黨では東三省の事態極めて重大であるから暫く形勢の推移を靜觀し廿四日の幹部會でこれに對する意見を交換するはずである、しかして民政黨としては國民政府が日本の内政干渉を攻撃し日本帝國の東三省に對する領土的野心の發露なりと宣傳し今後露骨な排日運動に出ではせぬかと憂慮してゐる、一方國民政府は[illegible]の外交關係を紛糾せしめ國際問題に移し少くとも米國政府の援助を求め外交關係を解決せんとする氣配たんあるもの、如く既に米國には支那公使が盛んに活動しつゝあり、駐英公使施肇基氏も英米國に對さき暗中飛躍しつゝある、かゝる重大なる時期に際し駐米大使は帰朝、英國大使は空位のまゝにあることは甚だ遺憾としてゐる

途徹もない煽動

【ハルビン廿三日發電】アメリカ領事は本國政府の内命により輿論を喚起して日本の[illegible]政策に關する情報の蒐集に努めてゐる

【上海二十二日發聯合】條約廢棄に關する日本の態度強硬なること

米國は沈默

併しひそかに看視を怠らぬ

【ワシントン一日發聯合】奉天派の國民黨間題に對し日本の態度[illegible]につき米國は[illegible]默を守り論評を控へてゐるが、形勢の推移に對しさすがに關心を禁じ能はざるもの、如く、支那の内政に干渉しないといふ日本の從來の聲明に鑑み[illegible]に苦しむことを認めてゐる、しかして

米國側

では奉天派が日本からの勸告を無視するのは殆どありと傳へられてゐるが、一方當然のことゝしてゐるからその結果日本が積極的行動に出づることになれば支那に利害關係を有する米國およびその他各國政府が默視出來ない形勢になるであらうと觀測してゐる

情報蒐集說

【ハルビン廿三日發電】アメリカは奉天に情報機關を特設して日本の對滿政策に對滿の決意を探ひつゝあり

強硬な態度を改めぬ中は

…と不相變圖々しい

王正廷氏の談

【上海廿三日發電】二十一日南京より來滬した國民政府外交部長は二十三日記者を引見して語る

日本は國民政府の條約廢棄通告に對し同條約第二十六條を楯に強硬なる態度をとつてゐる模様だが、日本がこの態度を改めぬ限り條約改訂は望まれない、支那は延次聲明せる如く不平等條約の取消を目的としてゐる以上日本の要求には絕對に應ずることは出來ない

濟南事件については先に矢田上海總領事と會談して凡ての日本の意向を察知し得たので近く具體的交渉に入る手はずとなつてゐたが、條約問題で日本が態度を[illegible]するため目下停頓の形である、支那は日本の態度の[illegible]に俟するを待つて交渉を開始したいと考へてゐる、こゝに特に發言して置きたいのは交渉地點であるが、これは上海か南京に決定すべく濟南とすることは絕對にない

武力よりも批判

聯盟に陳述書を送り

國民政府の反省を求む

我が措置に各國も倣はん

【北京二十二日發電】日支通商條約無効通告に接した日本政府は、反駁回答をなすと同時に近く國民政府の根本的反省を喚起する手段として國際聯盟に陳述書を送り全世界の公正なる批判を俟つことになつたと傳へらる、右につき北京外交團ではしばしく問題となり、殊に英、米、佛三ケ國では最も重大に協議を遂げ、武力よりも全世界一致の批判に依つて反省せしむるが得策と意見の一致を見、特に佛國は最もこれを主張したといはれる、從つて今後條約を破棄された各國は續々國際聯盟に陳述書を提出の一致行動に出るだらうといはれてゐる

大事を踏む我が國の回答

提出までには一週間餘を要さう

【北京二十二日發聯合】南京政府の日支通商條約廢棄通告に對する日本の回答はすでに出來上がつてゐるが、岡本南京領事の通告原文が到着の上、芳澤公使から本省に請訓し然る後送達するといふ順序を踏み、極みて重大問題なるがゆゑ慎重の上にも慎重に考慮の落つきと外務省を示すはずになつてゐる、從つていよいよ正式回答の提出を見るまでには早くもなほ二週間を要すべしといはれてゐる

戴天仇氏語る

【北京廿三日發電】林奉天總領事の張學良氏に對する勸告は各漢字紙が筆を揃へて『日本は中國の統一を阻止せり』との見出しの下に[illegible]こは明かに内政干渉なりと痛烈に攻撃し、或は全國的排日運動擧發を見るやと憂慮せしめ、事態は益々險惡なる變化を來たさんとするの形勢にあり、これに對し中央執行委員戴天仇氏は恐らく支那人總ての感想は同一ならんと斷じて大要左の如く語つた

日本の對支觀念は常に東洋の主人公として現實專行を恣にして來た、かくては支那國民の統一運動と正面衝突するは當然である、日本の外交は國防方針から割り出されたもので平和的方針は毫も含んでないのみならず最初から支那を蔑視してかゝつてゐるかくては徒らに自覺する支那の反感を喚起するのみで日本が支那を信用し操縱する態度に出でぬ限り將來百年の大計を誤ることとなるであらう、東三省の人心が一時或ひは理性の眩惑を來すことありとするも冷靜に還れば支那へであることを望むことに寄々と逆還あることばない、日本の現在の態度を以つてせば結局何れが滅亡するかの狀態に立ち到るやも圖られず、日本は深く自省する所あらねばならぬ

英艦司令官と山梨總督

廿二日仁川に入港した英國支那艦隊司令ホーキンス號坐乘の長官テウキット中將は廿三日午前十時三十分入城、本府に山梨總督を公式訪問同日午後一時總督府に於て茶會を催し[illegible]長官以下一行八名および英國總領事が招待されることになつてゐる

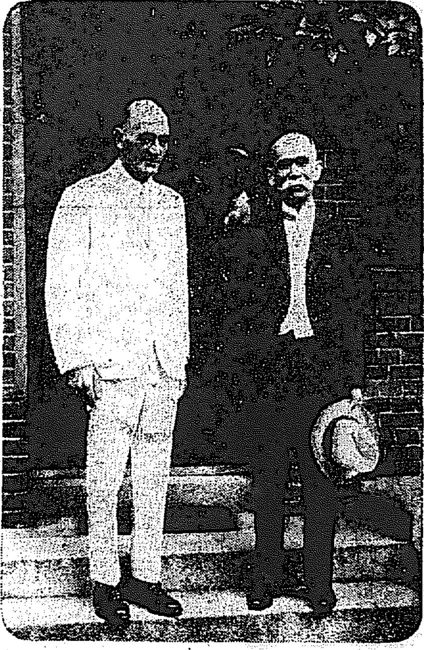

舊勞農黨反幹部派の無産大衆黨結黨成る

單一無產黨結成實現が目的

昨夜東京で結黨式を擧ぐ

【東京電報】舊勞農黨反幹部派を糾合して組織計畫中であつた無産大衆黨結黨式は二十二日午後七時半から新大キリスト青年會館で擧行、宣言、綱領、政策の決議を終り九時半散會禁止の厄に遭つて[illegible]右翼派の一半だけは合法政黨として再び我無產黨の[illegible]に出現を見るに至つた

宣言

日本無產階級は今や帝國主義ブルジョアジーに率ひられた資本家地主の反動政府の彈壓主義と抗爭しつゝ勞農大衆の陣線を積極的に再建すべき當面の任務を課せられてゐる。無產大衆黨は何よりも先づ此の任務に忠實であらねばならぬ、吾々は一方に於ては斷乎として所謂極左翼的分裂主義の

傾向と戰ひ

他方に於ては分や昂まらんとする右翼的分裂主義と闘爭し、我國勞農大衆の熾烈なる階級的要求たる單一無產政黨の結成實現のために努力するものである、我無產大衆黨は現下の形勢に即して一應地方的に勞働者農民小市民大衆の現實要求の必要を充すべき合理的大衆政黨として結成されつゝも自己の使命と目標とを日本無產階級全體の當局任務の成功的遂行に見出しすべての無產階級大衆の

積極的支持

を期待する、自らはあくまでも階級的立場を把持し現存の全國的地方的無產政黨の諸勢力の離散を考慮しつゝ選擇たる闘爭と彈力ある戰術とにより勞農戰線の再建統一の全鬪爭の最前線に立たんとする、我無產大衆黨こそは眞に全運動の掉折たるであらう

まづ日勞黨と合同

【東京電報】新らしく生まれた無產大衆黨は無産左翼の立場にたち全國的政黨を結成するとともに無產戰線統一のためまづ日勞黨と合同すべく準備してをる

中立抱込みはやり度くない

萬一の場合は解散

與黨幹部の目論む對議會策

【東京電報】政府および政友會では目下の政狀小康狀態にあるを幸ひに今秋御大禮の時期までに議會對策その他諸般打合の根本策を立て今後の政局に處する方策を講ずる必要ありとし[illegible]は早くもこの點につき慎重に[illegible]してゐるが議會突破については實際の經驗に鑑みて中立抱込の如き策を放棄して盡臨するに腹を[illegible]してゐる、しかして萬一の場合は解散はやむを得ないといふ腹をきめてかゝる模樣である

高等課長會議

初めての會合で頗る緊張

今明兩日本府で開會

道高等警察課長會議は七月二十三日の兩日本府第一會議室において[illegible]淺利警務局長統裁の下に開催されてゐる何分今回は高等課長會議としてははじめての會合で、かつまた道高等課長が思想取締りと警察につき八名も總督總長に昇格した殿後のこととて緊張その極に達した

日程は二十三日午前九時[illegible]、警務局長の訓示、狀況報告があり、同日午後から廿四日にかけては事務打合せであるが、この事務打合せは主として御大禮に關する件、思想取締り先覺と伴ふ取締等で本會議は二日とも警務に行はれた

無理押しをせず成行きを見る

海事法規統一問題で東上中の土師課長歸る

【釜山特電】東上中であつた土師課長は二十三日朝釜山上陸、京城に向つたが、東上要件について年來の懸案である海事法規統一問題にて内地と密接な關係を加る一方であるに拘はらず海事法規が同一でない爲に頗る不便を感じてゐるが今回當局と接衝を重ねたが依然として解結を得るに至らなかつた、其の理由は朝鮮總督府から交附した海員免狀を内地に於ても何以一に効力をもつて適用することの出來る様にすることと、次には船舶檢査に根本的相違があつて此の二問題が海事法規の統一問題を來し、同問題は停頓狀態となつたが早晩統一されるべきものであるから無理押しをせずに成り行きを見ることゝなつた、併し

內地と朝鮮

臺灣、關東州等は何れも海事法規を異にして居る爲め朝鮮と隔接する關東州のやうな關係の深い所で法規を異にするため面倒な手續きをせねばならぬのは不便であるから此の點關東廳當局と打合せの結果關東州大連から朝鮮へ回航する船舶に對しては一時的便法として屆け出でだけで濟む樣にして來た

米國上院の不賛成說

―不戰案に變な噂―

兎に角八月下旬巴里で調印

【パリー二十一日發電】不戰條約に承諾した國は既に十四ケ國で八月二十八日パリーで調印式を擧げる事となつたが、しかし不戰條約は斷片的なるがゆゑに米國上院では或は不賛成なるやも知れないとの風說が廣まつて居る

山東の形勢再び不穩

警備力を更に增加か

【東京電報】濟南および青島附近には便衣隊の殘黨たる支那兵は殆ど陰を潜めてゐるが、膠濟沿線地方には便衣隊の殘黨、都[illegible]等の匪賊を初め土匪が少くとも三、四萬潛在し、これ等は頻々陽の匪賊を襲撃しつゝあるため今回の匪賊を起こして膠濟沿線二十支里以内を侵害しつゝあるため[illegible]は今後張宗昌の如き事件の如き事端は[illegible]返されるのみならず[illegible]これら各軍の勢力を擴大しつゝあるにおいては、全山東は戰火のるまたと化し、山東派兵の眼目たる現地保護を徹底される恐れあるので[illegible]部方面ではこれが對策につき

一、青島附近にある三師團主力の一部を沿線に增加配備を嚴にする

一、南方軍が不可侵範圍を擴大することが行はれてゐるが、[illegible]の[illegible]の二點が行はれ[illegible]增加は近く實現の模樣である

學校教練配屬將校會議

廿四、五、六三日間

中學校以上の學校教練に當たるため先般新に任命された配屬將校を集め二十師團および本府學務局では配屬將校會議を開催することになつた、配屬將校は七名で[illegible]は二十四、五、六の三日間、二十四日は二十師團司令部で開き、師團長の訓示、打合せ、二十五日は總督府で開會、總督の訓示および指示、二十六日は京城師範學校において實地指導の見學および[illegible]を行ふはずである

教科書調査委員會

來る廿七日第一回を開く

總督府では總督府において編纂してゐる教科書六十余册を改訂することになり、その方針を確立しこれを官民の有志に諮問することゝなり、諮問機關として臨時教科書調査委員會を設けた、第一回委員會は本月末開催の豫定で編輯課長の手もとに纏してみたが、學務局の原案を作成し總督・總監の決裁を經たのでいよいよ來たる二十七日午前九時から本府第一會議室において第一回委員會を開催することとなつた

人

◇福山萬右衛門氏(會寧電氣社長)二十二日夜入城中田旅館へ

◇成瀬文造氏(全南高等課長)二十二日夜入城不知火旅館へ

◇秋田保氏(名古屋商工課長)二十二日夜入城天眞樓旅館へ

◇佐久間種次郎氏(釜山實業家)二十三日朝入城旭旅館へ

◇西岡市次郎氏(殖銀宣川支店長)二十三日朝入城朝鮮ホテルへ

◇竹内鶴次氏(海軍水路中佐)二十三日朝入城天眞樓へ

◇永松武雄氏(海軍機關中佐)同

◇佐野嘉三氏(海軍主計少佐)同

◇中村勘吉氏(京城專賣局鍾路課長)内地出張中のところ二十一日夕歸任

◇高橋千代治氏(大邱專賣局庶務課長)入城中二十二日退城

◇池田孫助氏(全州同)入城中二十一日退城

◇浦元郁雄氏(安東材木業)▲今西利八氏(新義州材木商)二十三日朝入城

◇東京市會議員及吏員編成の朝鮮觀察團一行十名八月一日入城の筈

◇淵野榮氏(電通社員)母堂逝去のため廿三日午前十時發郷里熊本へ

無私めがね

◇民政黨少壯派、鏡慳すりかへを主張す。モウ分つた、ぬりかへでもよい。

◇中立抱込みよりは解散の方がずんどよいにきはまりて居る。

◇張學良氏はアヘンをやめてからだを鍛くし、モルヒネを用ゐて元氣を保つ。

◇日本の通告に拔をしたもの濟南の經驗、とはまさか。

◇中國銀行を國際匯兌銀行と改名が聞をあらはすものなら大へんなことになるのだが。

◇婦人代議士二十二名が渡太洋平和會議のため國外へ、おかげで本ものの蛙と蟬との外のうるさき聲ではなくなつた。

あすの天氣(24)

高氣壓は本邦東方海上から日本海に擴り半島の氣壓配置は稍々不安定である全鮮一般に漸く曇勝で東北部には昨日夕立があつた明日も曇勝である

豫報	曇一時晴
氣溫	廿三日正午　二六・八(攝)
	廿二日最低　二六・七(攝)

仁川滿潮時(七月二十四日)午前十時五分、午後十時半

醬油清酢ソース

合理的速製法公開

小資本から始めて直ぐ出來直ぐ儲る新時代の大利益ある近代化學の要求せる文化事業◇個人經營

釀造界一大寶藏來ル!!

無經驗者でも實地研究も容易◇理論より實驗へ!模倣より獨創へ!!内容の完璧を見られよ

(說明書送呈)

兵庫縣西宮市　灘圖造化學研究所

醫學博士發明

淋病根治器

(博覽會出品)　名譽大金牌受領

淋菌が尿道に侵入するや忽ち粘膜が侵されて尿道内に病巣を作り潜伏する、此の病巣は血も通はねば藥も屆かぬので外から如何に强い殺菌劑を飲んでも又注射しても只一時上面を治すのみで再發し、遂には恐ろしき尿道狹窄を起すに至る。

田村博士は此理を深く研究し本器を發明、本器は微妙なる理學作用により尿道粘膜内の病巣を破壞吸收し、殺菌藥劑の威力を充分に發揮せしむるにより永年難治の慢性淋病も短期間に自宅で祕密に根治す

博士證明付圖入說明書申込次第個人名にて密送す

振替十二日分金六拾付　送料四十五錢　圖入

大阪市西成區北吉田町十九

新療法研究所

振替大阪二〇三二番

大阪唯一の製粉機專門工場

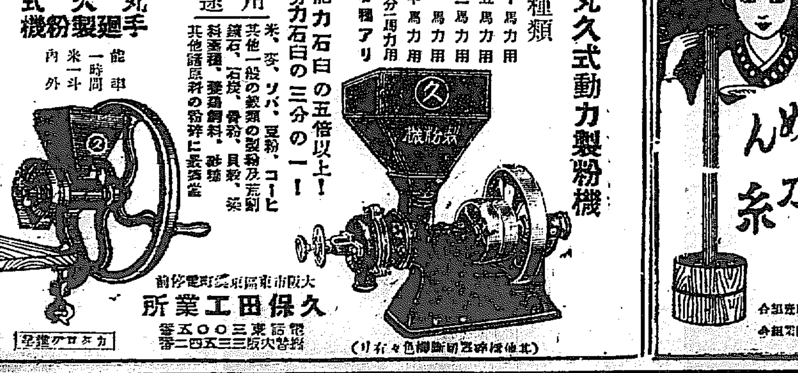

丸久式動力製粉機

種類　十馬力用　五馬力用　二馬力用　一馬力用　半馬力用　四分一馬力用　各種アリ

用途　米、麥、ソバ、豆粉、コーヒ、其他一般の穀類の製粉及藥劑、鑛石、石炭、骨粉、貝殼、染料藥種、養雞飼料、砂糖、其他諸原料の粉碎に最妥當

能力石臼の五倍以上!　勞力石臼の三分の一!

丸久式手廻製粉機　能率一時間米一斗内外

大阪市東區東雲町電停前　久保田工業所

電話東三〇〇五番　振替大阪三三五四二番

カタログ進呈

(其他精米機・切斷機・色々有り)

兵庫縣揖保郡龍野町　播州素麵同業組合

評判の洗濯用ウエルスのブリユ

眞ニサヘ返ル計リ美シク白ク洗ヒ上ゲルニ驚クベキナフスモノハブリユデアス

使用極メテ簡單而シテ毎日一盥ノ洗濯ニ用ヒテモ二ケ年位使用シ得ラレマス

萬年筆用インキニモナリマス

定價　一ケ金五拾錢

總代理店　大阪市東區常盤町二ノ三〇　ダルマ商會

特約店募集

ホーロー看板　門標

タカダロ進呈

大阪天王寺區東上町

大阪琺瑯標記製作所

電話南八九五五番

本欄特別廣告取扱　大阪淡路町三　浪華廣告社

京畿道の旱魃は豫想以上にひどい
農民の救濟のため 副業の奬勵や土木事業

旱魃は甚だはげしく被害は全鮮にわたつて非常なるものと豫想されて居るが京畿道も道内の稲作頗る 不良で あり、道農務課では目下慎重なる方法で農民の指導をなして居るが、米田京畿道知事は二十二日も曝熱にも拘らず登廳して、午後零時にふけり、旱魃の甚だしい金浦郡および富川郡の實地視察に赴いた、しかして同知事は二十四日からは水原郡振威郡の被害地にもなほひきつゞき實地踏査をなす豫定である

して旱害の實際を見る事になつてゐるが、この實地踏査の上、對策を確立する事となつてゐるが、旱害により農民の經濟は極度に疲弊するので、副業の奬勵をはじめ、道路修築等土木工事などをおこして農民をこれに使役して 農民の 收入をはかり、不作より來る農民の不安を救ふ事になる模様でこれに要する經費は國費の補助その他にまつ事となる模様である

これらの窮民部落は池上京畿道産業課長の視察あり、窮民部落の改善、救濟施設が重大視されてきた際、然るにことゝて知事府尹などの視察は、これをいよ〳〵具體化するものとみられてゐる

涙ぐましい農民の辛勞
實地踏査につき 米田京畿道知事談

實地踏査について、同知事は語る「道内で不良なのは金浦、水原、振威、金浦と始興、富川など の一郡であるが、金浦と富川の一郡を二十二日に見た、旱魃は頗るひどく、七月十日頃までに六割の植付を終つたが、現在でもなほ農民は努力を續けて、すこしの水をくんでは、植付をつゞけてゐるが、その辛苦には胸ぐまされた、おそらく、今植付してゐるものは收穫はないであらうが、それでも植付ねばやまぬ農民の辛苦と心意氣はかつてやらねばならない、一番ひどいのは水原振威でこれは廿四、五兩日實地踏査を行ふが道内を通じて 植付 の出來ないのは八萬町歩にのぼり、昨年より七十萬石位の減收であらう、大正八年の旱魃は甚だしく收穫は百八萬石にすぎなかつたが、本年はこれ以上とみられ、昨年の百七十萬石に對し七十萬石の減收で或は百萬石をきれるかも知れぬ、これに對する對策は目下考究中であるが、現在では農民の經濟もたいして惡くなく殊に昨年が良好であつたので、本年の不作が農民經濟に響くのは來年四、五月頃であらう、よつて來年度豫算にはこれを 考慮 して減收し農民を救ふ施設を行ふつもりである」

六萬(約六百戸)におよび同行き取調べ中であるが同郡二〇名は廿三日朝檢事局に送致された

土幕民救濟の具體化 けふ知事らが實地視察

米田京畿道知事、松井内務、田中警察兩部長、朝鮮保安課長と恩野京城府尹その他は廿三日午後二時半光熙門外の土幕をはじめ府内の土幕民部落の視察をなしたが、[illegible]

引網に餘興に 愉快な一週間
この廿九日から 京日テント村へ

わが社が廿九日から一週間にわたつて元山松濤園で開催する京日テント村は、愉快に、しかも近代的に、しよう〳〵出來るといふので、參加申込は頗る多く申し込や、その問合せに、應接に 忙殺 されてゐる有様で殊に婦人、女學生の參加は頗る多いがさつなうるさい都會生活から去つて、しばらくの間でも原始的な大きな自然に抱かれての生活はなつかしい限りのものであるがテント村一週間の間には、萬ろうなき設備と共に愉快な余興に全くわれを忘れてテント生活に魅了されるだらうといはれてゐる、さがし・見ひろい、或は庭球、水泳、愉快にわれを忘れての一日の疲れを休めて夕食に舌鼓うつた新鮮な者に舌づゝみを了へての百五十名のテント村村民は設けられた一ケ所にあつまつて、もえさかるキヤムプファイアをとり圍んで、歌をうたひ、戯談をかはし、快く興じて夜の更くるを忘れておの〳〵テント村の歌を高唱して寢につくのである、殊に興趣つきないのは村祭りの日で、村祭りには、臣外踊りや、テーパーテヤ、福引に餘興をつくす外、一週間のテント村生活を通じて最もさかんなる賑かなお祭りに一日を 愉快 にすごす筈である

がその面白い余興は、その時を樂みに、今は秘中の秘であるがほゞ一週間を通じて、ラヂオ、蓄音器等の娯樂品を備へつけるのは勿論一日二回、朝刊と夕刊の京日テント村新聞を發行する等となつてゐるしかも、これはテント村村人達で作りあげるものであるだけに一層興味多く、そこにも又忘れられぬ愉快さがある事だらう老いも若きも婦人も子供も一堂に會して、つきぬよろこびにふけり得る一週間のテント村生活へ——參加者はこの際至急申込まれたい、なほ問ひ合せは一切光化門四百番へ

叛徒側降服す
リスボンの革命運動

【リスボン廿二日發】當市郊外に起こつた革命運動につき首脳は叛徒の立籠るサンジヨルジユ砲塞を砲撃し叛徒を降服せしめた叛徒は將校九名下士十四名兵卒約六百名に軍隊外のもの約二十名參加してゐたが叛徒の電話品多數も沒收された政府は叛亂の鎭壓につき滿足の意を表してゐる

秩父宮樣伊勢へ

【名古屋電話】秩父宮殿下には伊勢神宮御參拜のため二十一日午後九時廿五分東京御發車、御附武官等を從へさせられ二十二日午後五時廿二分名古屋驛御着知事以下多數官民の出迎へを受けさせられ驛構内にて御夕食を召させられ同六時四十五分伊勢に向はせられた

自轉車專門に竊取す
前後十數回に及ぶ

京城府敦義洞一六二金興植(二)および趙泰云(二)の兩名は京城府鍾路或は各銀行、郵便局等の附近にある自轉車を狙ふ專門の竊盜であるが、同人等は鍾路附近より一臺(一百圓)を盜み取つた外本年一月より七月にかけ前後十數回にわたり約千圓の自轉車を竊取したこと判明、又京畿道始興郡新東面始興里一三三崔正錫(三)も自轉車專門の賊と判明して目下取調べ中で自白した分でも

林間保養所

＝日本赤十字社朝鮮本部主催の京畿道公園における夏季兒童林間保養所は二十三日午前八時から同所において開所式を擧げた(寫眞は開所式當日の嬉々としてゐる兒童達)

全部有罪
大邱の紳士賭博 けふ判決言渡し

【大邱電話】大邱紳士賭博事件は公判續行四回におよびたる後二十三日午前八時から今泉裁判長、谷口檢事立會の下に大邱地方法院第一號法廷において、被告二十八名に左の如く判決言ひ渡しがあつた

懲役一年六ケ月 櫻 物市
懲役一年 山本 弘
懲役六ケ月 島 武
懲役四ケ月罰金二百圓 三ケ年執行猶豫 北川勉一
懲役四ケ月 二ケ年執行猶豫 松本 謙一
懲役二ケ月罰金四百圓 三年間執行猶豫 重松與八
罰金四百圓 末武 英一
罰金三百圓 森山榮之助
罰金三百圓 金生德二郎
罰金二百八十圓 高橋網太郎
罰金二百八十圓 木井 利吉
罰金二百八十圓 將月松太郎
罰金二百八十圓 小川 マツ
罰金二百五十圓 橋爪富二郎
罰金二百五十圓 永井 萬吉
罰金二百五十圓 國山 勝
罰金二百五十圓 相原 健三
罰金二百三十圓 江川嘉太郎
罰金二百二十圓 木下 直誠
罰金二百二十圓 鈴木寬右衛門
罰金二百二十圓 尾崎 傳一
罰金二百二十圓 米倉 助吉
罰金二百二十圓 松岡寬太郎
罰金二百圓 南生 武雄
罰金二百圓 長谷川繁誠
罰金百八十圓 小谷 勝三
罰金百五十圓 豐島 佐一

雜貨屋を荒し廻る
少年泥棒檢事局へ

忠北公州郡生れ當時住所不定柳□□(一二)および仁川府□□生れ住所不定金□□(二〇)は共謀して本年一月以降七月初旬までの間に京城府仁寺洞六五番地雜貨商李昌俊方の雜貨を金網を破壞して忍び入り洋靴十三足(百二十圓)を竊取したのを手初めに府内の雜貨商、靴店等十數軒に同様の手段で押入り千數百圓の物品をはたらいたことを發覺廿一日鍾路署に逮捕されたが廿三日朝檢事局送りとなつた

兒童を轢殺

廿二日午前十一時五分頃一山驛を發した京城行列車が京畿道高陽郡中面馬頭里附近を通過する際年齡九歳位の朝鮮兒童を轢殺したが住所姓名判明せず目下取調べ中

傳染病續發 營口市民大恐慌
殊にパラチフスがひどい 日々新患を出す

【營口廿二日發】營口において在住日本人同胞中パラチフス續出し當局および其他醫院は大多忙を極めつゝあり二十日現在の患者數はパラチフス二十九名赤痢十八名にして昨二年度に比し七名の増加を示してゐる

本社主催
第五回全鮮野球爭霸戰 中央豫選大會
出場申込＝來る廿五日限り
◇…【規則は爭霸戰中央豫選規則に據る】…◇
豫選大會は八月中旬に擧行

ピレネーの山火事
損害二百萬フラン

【ベルピーヨン廿一日發】廿一日當地の山間に起こつた山火事は凄しい勢ひを以つてピレネー山脈一帶のペンサス、レブールー、モンテスキユーおよびアルベーレ等の小都市をなめ盡くしたが損害額二百萬法に上る見込である

テンペラ畫講習
廿六日から廿日迄 日出小學校に開催

材料の配給▲テンペラ畫教授上の諸注意

テンペラ畫講習會は既報の通り東京普通教育テンペラ畫研究會主催京城府教育會後援のもとに來る二十六日より三十日まで京城府公立日出小學校において開催のはずであるが何しろテンペラ畫はその表現に獨特的の興味を具へして居るのと繪畫教育上においては最も新らしい試みとかつ全般的に興味の多いもので講師として來城する東京府立第八中學校教諭美術主任阿部廣司氏は二十四日午後七時京城着の豫定である同氏の講演要項は左の通りであるが講習會は二十五日の締切期日内といへど希望者は至急申込まれるがよい又材料等は會場内にて便宜販賣するさうで總ての照會は京城三越で取扱つて居る(寫眞は阿部廣司氏の描いたテンペラ畫)

講演要項 ▲新圖畫教育の根本問題▲圖畫教育と表現材料▲色彩表現材料の教育的考察▲新テンペラ畫の描法▲圖畫教育と表現

暴行男に懲役四年
夫の不在中に忍び込み

忠北槐山郡長豐面長谷里一〇五三番地柳昌信(三)にかゝわる強姦事件は二十四日午前十時京城地方法院第三號法廷に於て末廣、臨、栗山陪席判事立會の下に開廷、十一時松前檢事立會の下に傍聽禁止となり公判開廷、被告は三十一日同里三八五番地朴甲成が不在中に乘じ同日夜半同人の妻十翔が就寝中の邊どるに忍び入り暴行したもので、千翔はそのために姙娠二ケ月の胎兒を流産するに至つたものである。年を求刑され閉廷した判決言渡しは三十日である。因に被告は一月

タクシー メーター附 二哩 一圓
自動車は 新式完全 運轉手は 熟練親切
安全第一 京城自動車 電本一〇四〇・二七四四

陶器を通して東洋を說く
ゆふべ來青閣に 四氏の講演會開く

朝鮮の陶器の柳宗悦、淺川伯教、淺川巧、倉橋藤治郎氏の「朝鮮の陶器について」の講演會は二十二日午後八時から來青閣において開催、渡邊總督府の挨拶、講演者の紹介があり、柳宗悦氏の「雜器への見方」はファンブルの民藝研究の價値からひいて雜器への直觀力の養成を說き倉橋藤治郎氏は科學文化への不足を補ふ東洋の思想がこの陶器界への價値ある理想を藏してゐることを說き東洋への復活を提唱し、巧氏は燒き物類の名稱や用途について薀蓄をかたむけ、伯教氏は最後に雞龍山についての研究を中心としてこれを價値づけた大家人の 偉大さ を語り自然な陶器の長所を說いて閉會したが聽衆には草間財務局長、加藤三越支配人、志賀、田井、中村、松永など藝術に造詣深き人々をはじめ何れも同好の人々で賑つた

振替貯金大繁盛
利用は更に多くならう

朝鮮の振替貯金は大口の送金にも盛んに利用されるので送金機關として重要のものになつてゐるが近時北鮮方面の商工業者に一口一萬圓とか二萬圓とかいふ送金があるのを見ると時にこの感を深ふする釜山貯金管理所の調査である昨年の今頃に振替貯金の取扱口數が一日平均七千七百十五口、百四十萬九千三百圓であつたものが今年では二萬四百九十五口、百八十萬四千四百圓、即ち口數は三倍五分、金額は三割二分を激増して北鮮方面の利用者が釜山管理所の管理となつても京城の取扱ひは却つて増加せる結果を示してゐる、しかして現在における振替利用の狀況は現金受拂と口座振替とが金額では殆ど半するが、口數では現金受拂は總拔び數の八割を占めてゐるが更に振替貯金制度が利用される時は口座加入者がかくつと殖へて口座間の振替が盛んになり、現金の受授を省略するようになるときであつてこの意味において朝鮮の振替制度は發達の余地が甚だ多いので、將來制度の普及と共にあらゆる取引に利用されその取扱ひ高は今後益々増加するものと見られてゐる

晋州の盟休解決す
命令期日には全部出席

【晋州電話】盟休中の晋州農學校生徒は登校命令期日の廿二日午後二時全部出席し七月六日以來の盟休事件もほゞ解決した

可愛いお子様には「幼年倶樂部」をお與へ下さい。子供の喜ぶ危險な菓子や玩具より定評ある附錄が四つあり定價はいつも通り四十錢!

修道院で神父と格鬪
地方法院で五年を求刑

去る六月九日午前零時五十分府内堅志洞一六二番地天主教修道院に竊盜の目的で侵入し同院の神父佛人ビージザーレツト氏に發見され逃げるに際し刃をかざして神父に格鬪するに至つた鍾路區齋洞八七番地車雲俊(二)にかゝける強盜未遂事件は二十四日京城地方法院第三號法廷において末廣裁判長係臨、栗山兩陪席判事松前檢事立會で開廷審理を終つて檢事から懲役五年を求刑された、判決言渡は卅日である

豪商を振舞ひ無錢飲食

府内新町一七番地非崗、羅ひ諸山(二)および仁寺洞一四八申熙洙(三)の二名は二十二日夜數大鍾閣にあがり同所の娼妓月色形姬の二名を五圓づつの約束で新町組自動車にのり清凉里清凉館に至り豪商の如くふるまい飲食をなしさんざん遊興したあげ句いよ〳〵歸る段となつたが兩人とも無一文で三十圓に餘る飲食とか料理九圓五十錢の無賃乘車をなしたることが判明し身柄とも東大門署に留置目下取調べを受けてゐるが申熙洙は詐欺前科一犯を有するもので

バス自轉車をはね飛す

廿二日午後三時頃京城西四軒町五十七番地を京城府營バス一〇一〇(運轉手李仁根(二))が疾走中、鍾路六〇七六番地谷車一郎方前附近人李守福(二)が同町街路から自轉車で疾走して來て衝突し、李は頭部に打撲傷、兩足に擦過傷、右ろく骨を骨折し大學病院に收容された

出前自轉車衝突

廿二日午後五時頃西大門町二丁目角で自轉車が衝突し[illegible]

便所臭氣止 イマツ芳香油に限る
便所に本品をマケば、芳香を發し臭氣を完全に止め、ウジを殺し傳染病の豫防となる。これから特に衛生上是非實行されるがよい。効力は石炭酸の二倍あり、蚊蠅南京虫には必ずマカれよ到る處の藥店に販賣品切の時は大阪京町堀通二丁目伊藤化學研究所(當込)

探偵小說傑作集
一番お待ち兼ね! 『新青年』夏期增刊 特價壹圓(送料十錢) 東京市小石川 振替東京二四〇 博文館
中篇傑作三篇 ◇ハートの七(佛)ルブラン 保篠龍緒譯 ◇梯屋敷(英)フリーマン 妹尾韶夫譯 ◇アルミニウムの短劍(英)ドイル 延原謙譯
短篇傑作十四篇 ◎深夜の晩餐 ◎疲れた頭 ◎サムのクロスワード ◎J・S・E・M ◎テリブル・セルサス ◎物言ふ時計 ◎膝に落ちた臙紅 ◎螢の先生 ◎第三の拇指紋 ◎自殺者 ◎市民發業 ◎巡査と讃美歌 ◎寄生手 ◎シンモン爺の笑ひ
長篇傑作貳篇 ◇陰獸 江戸川亂步 ◇巴里の秘密(佛)スー 細密な描寫、微妙な推理、近來の一大名篇 猜疑と嫉妬、陰謀と俠氣! 頗切長篇三百枚
ふらんすコント ◎日曜日の客 ◎鰐莊鮫の主人 ◎若き人々へ ◎簡單なる人々 ◎美男齒醫者 ◎謎の四人 ◎豚乙女 ◎理性家には ◎幽靈 ◎蒐集の果
特別讀物四篇 ◇明治初期の飜譯(木村毅) ◇探偵小說は?(甲賀三郎) ◇アデュウ・アメリカ(カミ) ◇鹽の象徴的意義(長谷川天溪)
てえた・てえと ◎昭和ビルデング ◎友よ ◎聖女マリヤ ◎芝生に入るべからず ◎復讐の槍 ◎廻る水車 ◎過ぎたるは ◎最後の人
このほか……しいさいど・すとをりいず と題して涼しい讀物を滿載

京城電機學校 豫科、本科 生徒新募集 小學校卒業無試驗入學 京城府古市町 電話本局二三二一番

東京洋裝雜貨卸商同業組合機關雜誌 服裝雜貨商報
洋物雜貨店專門の月刊雜誌(實費半額提供) 本誌は四六二倍判の石版刷活版刷の美本、記事は東洋第一の産地たる東京の流行及商況より業界各般に涉り且つ歐米斯界の流行大勢等專門記事を滿載し、廣告は信用ある業界各製造元を網羅す、洋物雜貨店各位お仕入の種本として毎號必讀の價値あり
▼見本一部金二十錢(郵券代用二錢に限) 一ケ年分十二冊前金特價金一圓
大正二年創刊 發行所 東京市日本橋區通油町三丁目十二番地 服裝雜貨商報社 電話浪花六二〇四番 振替東京三〇九七番 (送金は振替又は小爲替)

心配ご無用キットよくなる 絶對的効力本位 特製リベール りん病 せうかち 五日分金貳円 惡性用特製 大阪市 竹村製劑所

醫學博士 二宮亮吉 產科婦人科 二宮病院

大谷和文タイプライター 京城府明治町一丁目 櫻井秀專商店 電本3002番

風味絕佳 清涼飲料 金剛サイダー・カスミシトロン 京城本町 朝鮮飲料合資會社 電話六六八番

夏の思出……（十四）
氣候を征服せよ
平山政十氏

そうですね京城には今年でもう卅年以上住んでゐる譯です、想をめぐらしますと隨分色々な事柄が後から後へと走馬燈の樣に……然もその一つをひろつてお話申し上げれば他をいはぬと何だか物たりぬ樣な氣持ちがします、でもたゞこれだけ京城もほんとに變りましたよ

◇長崎から初めて渡鮮した年、多少寂さびしかつたが又夏のあつさといつたら現在想像もおよばぬ位です、傳染病は猛烈な逞しさで蔓延しました、衞生施設等はない模樣でした

◇この時私はこの酷暑を征服しなければならぬと考へました、朝早く起きて牧場をかけめぐり汗だくで働きました、夜は讀書して來る數の譯もわからぬ程ぐつすりねる事が出來ました、家中の者がどうしても寢つかれぬといふ夜でも

◇私はいびきもふえみる〳〵中にこえて來ました、それまで弱かつた體が頑健に鍛錬し丈夫になりました、皆驚いた位です

◇『われ〳〵日本人はどうしても氣候を征服しなければならぬ』幾年かたち幾何か前と比べて自分自身の姿を見つめて私はかうした話をあげました、酷暑が生んでくれた唯一の教訓です

銷夏閑談
孤島ロマンス 漂流異聞（上）
今度覺さながらの男女三人に絡む話

晴朗な夏の日に、海岸に立つて起伏限りない波のかなたに一眸ひいた水平線に眺め入る時は、なんといふさびしさを感ずる事であらう。そしてそこに一點の島でも存在するなら海のなつかしさは更に加はるであらう。それ隱れわれの心に島といふものは魅力を以つて迫る。そこでどこの島にも何等かの傳説があり、神秘を語る。しかしながらこゝに記そうとするのはすべてが傳説よりも奇しき事實なのである。即ち毎年一回まではその島を一周してくるのが定例とされてゐる一孤島についての插話である。

×

地圖をひろげるとわが日本列島の東南洋上とひろがつた太平洋中に點在してゐる小笠原列島の附近に南硫黄島といふ無人島がある。それは恰も氷山の頂きの如く一目から助かつてすゑたやうな珍しい姿をしたとがつた島である。小笠原通ひの汽船が毎年六月二十八日に定期を出帆してこの島を一周して歸つてくるのであるが、その理由はかやうな事からである。小笠原島がまだ我が內地に紹介されなかつた明治二十二年頃の事、中硫黄島からこの島へ渡島した探險家の一行が身にぼろを纏ひ、ひげ伸びて恰も今浦島かと思はれるやうな男女三人の日本人を發見した。一行の驚きもさる事ながら、三人の喜びはまさにこん絶せむばかりであつた。三人が涙の中から語つたのはつぎのやうであつた。

×

四年前の秋函館を出帆して那覇へ渡らうとした百石積の帆船があつたが、思はぬ風のたはむれに、船は捕はれて心細い漂流を續けた揚合はした人數は船頭まで十人、殆そ八十日餘も漂流して居るうちに此の島に漂着したのである。一同の喜びはこゝにしるさねばならぬ。そこは全くの無人島であつた、すつかり落膽した一同は前途を誠いてもよいであらう。弱んだ一同が上陸して久しぶりに米の飯のふ拂ひに有つかうと思つたは水の泡、たそして更に本土へ渡らうといふ者六人、再び出帆して更に漂流のうき目を見たくない。この島に運命を託しやうといふ者三人（一人はすでに死亡）であつた、そこで六人は本土へついたら迎へをよこす事を約して去つた。

色の剝げる玩具は有害
……時に舐る子の玩具……

遊びある年代の子供に與ふる玩具には特に注意をしなければいけない。なにゆゑかならこの時代には物心がついてゐないが故にいろ〳〵な危險が伴ひやすいからである。そこでまづ形態的に危險のないもの、感覺的に刺戟のするどくないもの、あるひは衞生的に無害なものである事を要する。即ち構造が簡單で、材料も堅牢で、げうやくしい裝飾のないもの、ブリキや

ガラス等のやうな材料で尖つてゐるものとか、細長いものとかは危險をおよぼしやすいそこでゴム、木、セルロイド等がこの時代の玩具の主部をなしてゐる。感覺的の方面ではあくどい色彩も、ひどい音を發するものも好ましくない、次ぎに最も注意を要するのは、繪の具の剝げやすいものを避くべき事である、はげるものを用ひるよりも、むしろ無色の方が害が少い、そして恐るべきは緑青とか砒素を含む、繪の具のはげ易いものであるこれは

子供の生命を脅ふ點に有害なものである。遊びある年代の時代として子供は何でも口へ持つて行きたがるから、これ等の有毒顏料を使用した玩具は最も危險なのである。まあたいがい以上のやうな注意をすればよい譯であるが、セルロイドは引火しやすいから火のそばでは玩ばせぬがよい。一般にこの時期の玩具としてはゴム、木、セルロイドの人形や動物類、がら〳〵、でんでん太鼓、振鈴その他の鳴らす玩具、手に持つものでは人形や動物類の外におしやぶり、まり、ゴム製のや木製のつかむ玩具がよいのである（文部省內玩具繪本改善會發表）

恥しくない程度の 夏の婦人洋裝
ザット五十圓はかかる 舶來より和製が喜ばれる

御婦人や御子樣は夏は暑いのでどうしても洋裝がふえてをります。呉服屋等に參りましても御子樣や十五六歳位のお孃樣の御姿を見ても夏季は洋裝がふえてゐる事がわかります、女學校の校服はすと洋裝がまたはそれに類似した形のもので年々これがふえる傾向を持つてをります。御婦人の洋裝は大抵二十五歳位までが多く四十歳以上の御方はすくなくなつた樣にも思はれます。一昨年あたりまでは舶來品が非常に流行いたしましたが今年は和製が出でとれも國産振興の意味から非常に喜ばしい傾向でありまた一面からいひますと日本でも洋裁の研究が目を追ふて盛んになり非常な進歩の跡を示すものです。和製で洗練されたものは舶來の品と殆どかはりなくお値段も舶來品より安いのですから、ドシドシよい品がられる樣になりました。一般からいひますと洋服は非常に安くなつて來ております。ですから一昨年あたりよりも同じ品物で安くなつて居りますからだん〳〵安いものが多く出る樣になります洋服といひますと一般に高價なものゝ樣に思ひますが今年あたり一番よくうれるのは子供服（十歳位の）で五、六圓、婦人服（廿歳位）で十五圓二十圓位のがよく出ます。帽子は子供ので三圓前後、婦人帽で七八圓位のがよろしく全體として色彩は非常に美なものを用ひますが非常に調和のとれた洗練された洋裝になつて參りました。洋裝全體では五十圓位で頭から全部揃ひますがこの位かければ一寸ははづかしくない服裝になれます。これを和裝に比較して見ても決して贅澤なものではなくむしろ非常に經濟的な服裝と思ひます年々に洋裝が盛んになりそれにつれてその研究も進み垢ぬけしたすつきりした洋裝が殖え和製のものが歡迎される樣になつたのは非常に喜ばしい傾向と思ひます

最も安い會費で愉快なキヤムプ生活
京城日報主催 元山・松濤園
キヤムプ會員募集

會期 自七月廿九日至八月四日
○往き 團員集合……廿八日午后十時京城驛集合
　　　 出發……廿八日午后十一時京城驛出發
○歸り……八月五日朝京城驛着
場所 元山松濤園、海水浴場松林
主催 京城日報社
會費 金三圓

此の會費は、元山松濤園間往復、數錢、テント借料、用地料、井戸及便所設備費、野營火費、飯盒損料、七輪購入費、其他雜費に宛てます

○申込 申込金一名につき二圓を添へ至急申込み願ます。（申込金は會費に充當します）

○運賃割引 普通三割引 學生四割引小兒（滿十二才以下）半額
京城元山間三等往復 四圓九十四錢
學生 同（運賃割引證明書を有するものに限り） 四圓二十五錢
小兒 同 二圓四十七錢
客車は特別連結します

○募集人員 二〇〇名 單獨の方は本社で適宜三人又は五人づゝにお纏めしますが家族及友人連れは連名で御申込願ひます

○申込期間 七月廿七日（午后五時まで）

○申込所
京城日報社 電話光化門一七〇〇、四〇〇番
鐵道線路案內所 電話光化門一六九二番
京城驛鐵道案內所 電話本局八五一番
三越呉服店 電話本局一七三〇番
シノサキ本店 電話本局六四八番
森啓運動具店 電話本局四三〇番
京城運動具商會 電話本局一〇一四番
町田新聞舖 電話本局一七七番
盛文堂新聞舖 電話本局四二六番

○テント提供 今回新たに作りました三、四人用二十張、五人用三十張を無料使用出來ます

○實地指導 本社員及鐵道局員が實地指導致します

○催し物 キヤムプファイヤー、講演（キヤンピング關係其他）葛麻半島の貝拾ひ、角力、水泳大會、庭球其他競技大會、村祭、引網、舟遊、新聞劇其他

○自炊費用概算 自炊費用一人一日一圓と見て一週間七圓見當（四五人の家族連れの方は二三割方安上りします）御飯炊きの面倒な人には廿九日夕から四日夕まで一人二圓五十錢で供給致します、（希望の方は申込の際記入して下さい）自炊者にも御希望により臨時供給致します魚類及び野菜は新鮮なものが園內で購入出來ます又雜品類も得られます

○飲料水 松林中適宜の個所に井戸を設けますが水質は極めて良好であります

○林間點燈及び便所 林間道路のため桿山の電燈を林間に點けます便所の設備も十分致します

○保健施設 應急藥品は十分備へます

○溫浴 會員は入浴料三割引

○服裝 男女共輕く質素な洋服が宜しいオーヴアセーターも欲しいと思ひます

○携帶品 毛布、空氣枕、小田原提灯、蝙蝠傘、マッチ、手拭、海水浴着、包丁代用の大形ナイフ、アルミ鍋、等の簡易炊事具、箸、茶碗、蚊やり線香文房具（七輪と飯盒は本社からお貸しします）

信用ある三越の臨時出張販賣店があつて、普通日用品、食料品及び簡易炊事具類は京城の値段で安く賣ることになつて居ますから少しも懸念がありません。

本社指定販賣所

主催 京城日報社
後援 朝鮮總督府鐵道局

童話 欺された魔王（五）
進藤泡影作 大塚慶次郎畫

『では、魔王問答の御話を申しませう、それはとてもとても面白いお話でございますよ、えゝと……』

昔むかし、あるお寺に和尚さんと小僧さんとがをりました。ある日夕方のことでした。小僧さんが庭をはいてゐますと、不意に『小僧さん、もし小僧さん』と呼ぶ聲がしました。小僧さんがびつくりして振向くと、垣根のところに、それはそれはやさしい品のお婆さんが立つてゐて、手招をして呼んで居るのです。小僧さんは『何か御用ですか?』と答えて、お婆さんの方へゆきました。するとお婆さんはニコ〳〵して『何も用はないけれど、去年亡くなつた私の孫にあんまり貴方がそつくりなのだからなつかしくなつて、つい呼んだのですよ』となれ〳〵しく申しました。小僧さんはさういはれると今まで見たことのないお婆さんでしたが、何だかなつかしく思はれました

『あの小僧さん。私はこの村はづれの者ですが、和尚さんに今日はおひまを貰つて、遊びに來ませんか。家には面白い本や、おいしいお菓子がドッサリありますよ』とさもうらやませる樣にいひました小僧さんは面白い本や、おいしいお菓子がドッサリあると聞いてはもう默つてゐることが出來ませんでした。早速、和尚さんの所へ行つてお婆さんのいつたことを話してお暇を頂きたいと願みました。すると和尚さんは『行つてもよいが、この頃はこの邊に人をさらつて行く鬼婆アがゐるさうだから、もしもそんな間違ひがあつては悪るいから、これを持つて行きなさい』といつて、一枚の『ものをいふ紙』を出して渡して與へました。小僧さんはいよ〳〵遊びに行くことが出來るので嬉しくつて〳〵堪りません。鬼婆アなんかそつちのけにして『ものいふ紙』を持つてあわてゝ飛び出すと、垣根のところに待たして置いたお婆さんと一しよに出かけました。野越へ山越へしてやがてお婆さんの家へつくと、まず小僧さんを家に上らせて、それからおいしいお菓子を澤山出だし『いま、お茶を持つて來ますからチヨット待つてお出でなさい』といつて裏の方へ出て行きましたが、さてなかなか歸つて來ないのでした

蛆と蠅の驅除法

從來の日本住宅の便所の構造は色々の不備があつて、惡臭を放つて非衞生上問題にされて居るが、これから非常に困るのは一般に藥品を使ふことは高價であるそうに考へられてゐるが、一般の費用に臨り出せばそんなに不經濟のことでもなく又消毒の手當てをしない時の害を考へると一日でも放棄されない問題である、蛆や蠅の驅除法としては今の處化學的作用による他はない、デシン液や燐出し、片腦油を使用し土間の處には石灰を撒布し、又一寸の改良としては汲取口を光線の入らぬ樣に閉つ器にする事又少し面倒であるが蓋をつくつて使用後一々蓋をする事等も大切なことである。なほカルボシンといふ藥品があるがこれはデシン液等に比して少し高價な爲に一般に使用されないが、殺蟲劑としては非常に效能があるものである、かうした方法を用ゐれば大體に蛆や蠅の繁殖を抑しうることが出來る

メロンの食べ方
英國產と米國產の二種

マスクメロンは大別して英國產のものと米國產との二種ありますが英國のそれはすべて溫室で栽培したもので、米國產は露地植であります。そして英國產のそれは芳香を持つてをりますが、米國のは甘味一點張りで、味のよいのが特徴であります。我が國にマスクメロンが渡來したのは明治三十二、三年の頃で、それは新宿御苑で栽培されましたが、後五年經して始めて市井の果物店頭に現れました。しかしその頃は最も珍しい果物としてなかなか一般的には賞味されなかつたものです。しかも味は現今のそれに比すべくもない程度のものでありました。それが改良に改良を加へられて今では本場のそれと些かも遜色のないものとなりました。メロンをおいしくたべるにはそのまゝでもすてきにおいしいのではありますが、味つけ法としてメロンの果肉にシラップをかけたり、砂糖水に一夜漬て用ひ、メロンに穴をあけて葡萄酒を詰め一晩明けてからたべる方法などあります。又シャーベットとしてもたべます。即ちメロンのアイスクリームといふのがそれで、メロンの肉をしぼつて果汁を取り砂糖水で二十倍位に薄めてアイスクリーム器に入れて凍らせて用ひます。或ひは普通のショートケーキにメロンの果片を用ひたり、カステーラとカステーラの間に果片を入れても美しいものであります。

JODK プログラム
七月二十四日（火曜日）

午前一〇、〇〇 氣象概況合旭天
同一〇、三〇 料理獻立及日用品値段
午後〇、三〇 家庭講座『蝸〓〓』（一）三越呉服店囑託 石野辰時郎
同三、四五 ニュース
同六、三〇 英語講座（第一學期修了）笠谷保太郎
同七、〇〇 童話 金南柱
同七、三〇 南道立唱と伽耶琴 柳成俊 呉太石
同八、〇〇 家庭訪問のお時間
同八、一五 ニユース（鮮語）
同八、二〇 三曲合奏
1 まゝの川 三絃 菊茂 尺八 田村令晴
2 雪中の竹 箏 菊茂 尺八 田村令晴
喜多流謠曲『弱法師』 出職
三重奏 1 行進曲 2 メヌエット 3 アリストクラテッタ（ザメニック）支那幻想曲ボープシング（カツエンシュタイン）4 序曲ノルマ（ベルリニ）
ヴアヰオリン 中野秀愛 フリユート 金啟鎬 ピアノ 清水幹三
九、三五 時報、氣象概況、翌日プログラム發表

將棋新手合（完）
於東京市日本橋區蠣殼町一ノ四 溝呂木將棋所
先 △五段 山北彦三郎（東京）
落 ▲三段 樋口錠雄（東京）
（圖は前號指了の局面）

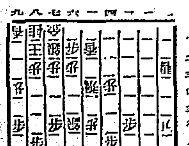

持駒 △山北氏 金銀 ▲樋口氏 金金銀桂歩歩歩歩
▲五九角 △五九金 ▲六七金 △六八銀成 ▲同金 △五九銀 ▲七七銀 △六八銀成 ▲同銀 △五九金 ▲六一歩成 △六九金 ▲七一と △六八金 ▲同角 △六七銀 ▲八八玉 △六八銀不成 ▲七二と △八二玉 ▲八四桂 △八二金 △九二玉 ▲九三玉 ▲八二銀 △八四玉迄にて山北氏の勝
溝呂木七段講評
（上手）五九銀打ちは、決戰の意味であるが、過激である、此處は五七歩と輕くなる處である（下手）六七金と打つて受けたのは、弱い手である、此處は、敵の五九銀を同銀と取つて離權を決する處である（下手）六一歩なるは最後の敗因である此處でも五九銀と取る處である（上手）六九金と取つたのは、自己に詰めの無きを眼んだ強い攻擊手段である（上手）四玉は強くして良い手である

キヤンピング用
携帶天幕 持價提供
四圓五拾錢以上二十圓迄各種
支柱に至るまで全部サック入
京城驛前 中西テント商會
電話本局二八四八番 振替口座京城二三〇七番
御申込次第京城日報代理店キヤンプ當番

寫眞機と材料アルバム類 思い切つて安い
山崎寫眞機店 釜山辨天町一丁目 電話二七五番

純良 無臭 眼鏡印 肝油 滋養強壯
ヴイタミンA及D含有最第一 僅か金三錢で大人一日分の營養が得られます
大阪道修町 伊藤千太郎商會

PHILIPS "MINIWATT"
蓄電池のイラヌ フイリツプス 經濟眞空管（說明書送呈）
能率二〇一Aに優り維持費四分の一ですむ
東京市麻布區市兵衛町二ノ六一 經濟バルブ研究室

家傳藥 結毒內掃丸
山本治兵衛

月やく
白色外用藥 大阪藥院

內科 小兒科 普通室及傳染病室 入院隨意
齊化病院 京城明治町一丁目 電話本局二四二四番 醫學博士 古城憲治

よこねは切らずにこうしてなをす

來ル二十四日土用うし 江戸川 電話本局九一二四 一八六

京城 龍山間 一円均一タクシー 京城驛前 平和自動車部 電話本局一八二五番

弊商會多年の研究による特製の投網御試用下さい
投網 四分目 一尋 拾參圓 四分目 一尋半 拾六圓五十錢 五分目 一尋半 拾五圓 前金送料五十錢代金引換九十五錢
霞網 極上絹糸製 小鳥捕獲用 高さ六尺三尺二棚横幅三間 高さ六尺三尺二棚横幅五間 前金送料負擔代金引換貳拾五錢
漁釣具一式 秋岡商會 京城明治町一丁目交番所前 電話本局四三九〇番
地方の御注文には御小包郵便申越次第

便通惡き人
一、便通は、一日一回位は、必ずなければならぬ、通じが惡いと頭痛がする目がかすむ、逆上る、耳が鳴る、頭が重くなる、氣分が勝れぬ。
二、夜分眠れなかつたり、惡夢に魘れたりする爲、朝起きても頭が呆然して思考力や、記憶力が鈍く、食慾杯も進まなくなる。
三、以上諸種の容態は便秘から來ることが多いから、若しそれと氣付いた時は直ぐ『健腦丸』を服用して、重くならぬ裡に癒して了はねばならぬ。
四、『健腦丸』は腦神經病の良劑で、便秘を快くし、頭痛、逆上を引下げ不眠を治し、頭腦を明快にし、記憶力を增進せしむるに、驚くべき効がある便秘性の人は必ず常用せねばならぬ藥劑である。
五、本劑を少服づゝ持藥とすれば、怖るべき腦充血を快治し、中風、卒中を未然に豫防する偉効がある。
醫學博士島村論明 腦病良藥 健腦丸 KENNOGWAN
本舖 大阪市 東京市 丹平商會藥房

新電問題 暗闘の畫面とその眞相（二）……

いわゆる電氣販賣業

殖電は更に瓦電對新電の送電契約の改約期を機會に、これも同見氏と交渉の結果その送電權利をも掌握し、こゝに純然たる電氣ブローカーを確立してしまつた　爾後新電は送電設備には何等變更のない新電への送電に對し一キロ五厘宛の口錢をとつてゐた　そこでこの新義州に於ける電氣一手販賣の特權を掴つた殖電は、愈々基礎が確立したので、こゝに大正十二年資本金五十萬圓、拂込十二萬五千圓の株式會社を創立し、鐵道救濟發電所を經て王子製紙、新電、水田等に送電する事になつたのである。その頃王子製紙も活況を呈し、自家用發電の一千キロでは不足を告げ、殖電は毎日二百五十キロ乃至三百五十キロの供給を仰いでゐた。かくて最初殖電瓦電が創立の趣旨として同見氏と交渉し農林電化した灌漑水利事業などゝいふ高遠な理想は一向消められず、僅かに殖電の自家水田十町歩の灌漑に十馬力の動力を送電するに過ぎない狀態で、結局は王子製紙と新電相手のブローカーが主たる目的となつて仕舞つた、そこで殖電でもみすく殖電にのみボロい儲けはさせておくのはいやになつたかそろく生地を現はし

灌漑水利は 高遠の理想

し送電販賣のない新義州に對して奧の手を出して電氣値上げの計畫を進めて來た、王子製紙と新電がこの殖電買收の運動を始めたのはもくこの頃であつたのである。

王子の殖電買收理由は工場の擴張に伴ひ自家用發電だけの動力では不足だ、といつて多額の費用を投じて發電機を換へるよりは低廉な電氣を使ふ爲には殖電を買收する方が得策といふのであつたがこれは表面の理由で裏面にはどういふ計畫があつたかそれはその後現はれたによつて明らかである新電もこれが買收には東奔西走事ら王子製紙と轡を削つたものである。顛末者の間にあつて殖電社長松岡氏は双方を巧みにあやつて買收金の釣上げにこれを努め遂に發電所の外には本社建物も無い名ばかりの會社を權利金もかへて大枚十七萬圓それにし加へ殖電所有水田二十町歩は、松岡氏に贈るといふ棚ボタ式條件付で王子製紙に譲渡す事になつたのであるといはれてゐるが、その斡旋には瓦電支店長同見氏が陰の人となつて終始その間に當つたのも明らかになつてゐる斯くしてボロい會社は王子製紙の手に移つたが名義を變更するには遞信局の許可が得られぬ所から前名義の殖電をそのまゝ踏襲して事務室は王子製紙新義州事務所の一隅に置いて工場長の神戸氏が傍らその事務を取扱ひ表面を糊塗してゐたのである（つゞく）

糖價の低落防止策 遂に不成立となる
糖價の前途全く暗黑

糖價の低落防止策として臺灣糖業者の分蜜糖百萬ピクルを輸出原料に充當しようとの案は臺灣大日本兩製糖石川氏の手で各社の諒解を得、臺灣製糖に交渉した處臺灣製糖は石川氏の提案十六萬五千ピクルに對し、本年の産糖は七萬七千ピクルだけを原料に充當し、その代り明年度の新糖十萬ピクルを輸出原料に充當すると答へ遂に交渉決裂に終つた。石川氏としては何等見るべき臺灣製糖がこれを承認しない以上これが解決策なく、この問題から一切手をひくことになつ、かくて好望視された臺灣分蜜糖輸出問題も遂に不成立に終り、然かる糖價は今後一層悲觀されるのやむなきに立至つた

糖價は 引續き慘落

臺灣分蜜糖輸出協定不成立を聞いて二十三日の各地精糖市況は前日より一層不振に陥つた即ち大阪は精糖ザラ賣手二十圓五十五錢、買ひ手二十圓四十五錢唱へで前日より一錢に十錢安、門司は二十圓六十錢であるが、京城市中は舶來は二十圓五十錢以下で賣とめを行ひ糖價のこれ以上低落を防いでゐるが、市中唱へ値は二十圓三、四十錢と下驅つてゐる有樣で、目下需要期とて發行は旺盛であるが、手持ち品の値下りと、前途の不安えに警戒者は困難してゐる。なほ大阪定期は先限分總十一圓六十錢を唱へ現物は十一圓三十一錢の安値を唱へてゐる

日銀券も增發

日銀兌換券も月末接近につれて發行高を增し、二十三日に繰越された帳況は發行高十二億一千百十四萬圓と前日より七百八十萬圓の增發を示した。これは月末決濟資金、銀行に依賴した結果などが原因してゐるものとみられてゐる

（前略）日銀兌換準備は四千五百七十萬一千餘圓と前日に比較して百四十八萬餘圓の增加を示した。

特産鹽賣出

專賣局では豫て試験中であつた仁川天日鹽の上級に特甲特乙として二十一日から賣出した。品質は耐發鹽、再製よりも遙かに優良で、且經濟的であるが、當分は宣傳のため左の如き安値で販賣人に引渡することになつた尤も需要者の手に入るまでには包裝費、運賃等が加算される譯である

朱安特甲　一圓（仁川又は朱安渡）
朱安特乙　九十錢　同
廣梁灣特甲　九十錢（廣梁灣渡）

鮮銀券增發 九千五百萬圓

二十三日に繰越された鮮銀券は發行高九千五百六十九萬六千餘圓、

發券回收で 大洋票回復 ハルビンで

【ハルビン電報】中國、交通、東三省、チチハル、邊業の五銀行のハルビンに於ける紙幣發行高は三千七百萬元に達しかつて鮮銀券排斥運動を起して内外人の反感を買つた問題の張煥相はハルビン大洋市價維持策として今回右の内一千四十萬元を回收した。これが爲め傍落したハルビン大洋は漸次回騰の氣配を示して來た

七萬五千圓を增し、正貨準備は十億六千二百七十三萬餘圓と變らないが、保證發行は二千八百四十萬圓と前日より七百八十七萬餘圓の增加を示した

金留と金圓の 換算率變更 計畫に反對

【ハルビン電報】金圓の下落に依り從來の金ルーブル對金圓の換算率一圓三十錢五厘を變更し今後は每月これを制定すべしと云ふ東支鐵道の布達は北滿に於ける内外特定商に多大の衝動を與へ、日支兩國の關係者は目下頻りにこれが反對運動を起してゐるが、一方東支鐵道は右換算率の變更に依り年約七八百萬ルーブルの増收をはかる方針である、と

商銀定時總會 六朱配當可決

朝鮮商業銀行定時總會は二十三日午前十時から本行で開催、渡邊頭取議長席に着き、利益金處分案を始め可決し六分配當を可決、取締役の任期滿了による改選の件は全部重任に決定し、退職取締役に對する慰勞金贈呈の件も取締役に一任と決定した。しかして定款變更の件は明年一月二十九日まで營業期限延長することを可決同十一時四十五分散會した

晉州電氣 二社買收 泗川と三千浦を

晉州電氣會社では泗川電氣會社の事業一切を三萬三千圓で買收し、又三千浦電氣會社の事業一切を三萬五千圓で買收することになりこれが許可申請中であつたが今回許可の指令があつた

金　御參考迄に處分案左の通り
十九萬四千九百九十九圓、當期純益金▲二萬一千五百九十六圓、前期繰越金▲合計二十一萬六千五百九十六圓▲この處分▲一萬二千圓、法定積立金▲四萬圓、別途積立金▲二千五百圓、配當平均準備金▲十三萬二千三百二十一圓、株主配當政府持株を除き年六分▲一萬圓、重役賞與金▲二萬一千八百六十四圓、後期繰越

京城勞銀保合

鮮銀調査＝六月中の京城勞銀平均指數は明治四十三年七月の賃銀を一〇〇として算出すれば一二三八四にして前月中と保合前年本月中を一〇〇とすれば九九、七九である

らうがその上新社創立に着手する豫定である設立會社の採掘區域は從來の政府保有地域即ち平北宣州郡東南、朔州、吉城朔の三面に於ける鑛區で其の資本金は十萬圓程度の豫定である株式は可成全額一時拂込として新規請願者全部に對し株式の引受を交渉し之に依つて確株に達しないときは其の殘餘は公募することゝなるであらう會社は向ふ一ケ年内に之を設立せしむる豫定である

外鹽輸入高

六月中の外鹽輸入は山東省産九百九十三萬斤、關東州產八百一十萬斤の二種のみで、靑島、スペイン塩は全くなく總計千八百十三萬斤を示し、本年の累計は一億四千六百五十二萬斤となつた。前年の同月に比すれば三百四十二萬斤同期に比すれば八百六萬斤を減少した尙前月は大體以來船積外鹽を利用した多數のジャンク船の大部分は鮮内天日鹽搬取で底値のため取引不調となり一時陸揚げして當業者に依託の上歸國したがこれで諸貨は約一千二百萬斤に上つてゐる狀況である

降雨て 植付進捗 忠南黃海京畿

二十一、二日の降雨で畓地の水田の植付はやゝ進捗したが、黃海道、京畿道の各地では尙相當の雨を府に達した部分的報告によると忠南は二十日現在の植付步合九割以上であつた論山扶餘舒川の各郡は九割以上となり舒川郡は七割六分八厘が八割強となつた黃海道は二十日現在の植付濟步合六割四分であつたが月末迄には七割二分に達する見込で、最も悲いのは延白の五割を筆頭として、海州の五割五分、甕津の五割二分で他は概ね九割以上の植付を見て居る
京畿道は二十一、二兩日の降雨で京城三〇ミリ八、平澤八五ミリ利川八六ミリ、の雨水を得たので、植付大いに進み大體完了せる見込みである

義州金鑛開放

平北義州の總督府保留金鑛は今回保留を解いて一般にこれを開放することになつた右について、その代表者たる村隆孝、富田儀作の兩氏は大要左の如き聲明を發した 平北道義州郡の總督府保留金山は開放讓與の命が漸く其の請願件數三十七件、請願人員一百七十餘名の多數に上つたので總督府に於いては右請願者全部を組織する會社を組織せしめ此の會社に採掘せしむる事となり、而して自分達兩人に對し其の會社創立に關する斡旋を爲す樣指令があつたので、請願者による會社を組織せしめ之に採掘せしむることは之を或特定の個人に獨占せしむる事は公平を期する所以でないので請願者全部の希望を充たせしめる樣との趣旨である右の趣旨に基いて會社組織に付準備を進め來る八月七日に請願者の代表者三十七名に京城倶樂部へ集合して貰つて之に關する協議を遂げる手筈になつてゐる。其の結果會社設立發起人の決定を見る事になるだらう

綿布漸次低落

綿絲安の影響に拘らず案外な高値を示してゐた綿布はその後米綿の不振と三品の軟調で次第に低落し、出二十三日は綿糸原糸は一百四十五圓と變らないが綿布三ヱーは一百十六圓と二時の高値より九圓方の低落を見せ、これにつれて金剛山も前日より一圓安の百九十八圓となつた。

葉煙草輸移入

專賣局に於て原料不足のため昭和二年度中鮮外より購入した葉煙草内地產二十五萬四千貫、米國產十二萬二千貫、印度產二十三萬六千貫、支那產七十萬千貫、馬尼剌產三十五萬二千貫、内地葉屑十八萬二千貫、計百八十四萬七千貫を算し、此の價額は三百七十六萬七千圓に上つた。之を前年度に比すれば數量に於て三十六萬八千貫を減少したが、價額に於て八萬圓を增加した。

手形交換週報

自七月十六日至七月廿一日（千圓）

	枚	千圓
小切手	一四〇四	六六、〇六五
爲替手形	八一三	一、三二〇
約束手形	一四三五	一、二三〇
政府小切手	一二九	一、六二
郵便爲替	四〇八	一六三
公債利札	四	一
合計	三、七三三	三、一六一
比前週	減五三六	五九

綿布下押 未[illegible]三十錢安

株式（廿三日）

前場

二十一日後場反騰の模樣も今朝は内地の保合を傳うて當所も鈍狀を示し不冴の場面であつたが前場は只管買氣に乏しく先限の出合も單純な商内ことは目先を得さした

保合ひ乍ら 冴えかねた

先、今朝は内地の保合を傳うて當所も鈍狀を示し不冴の場面であつたため相當の拂物もないので商内も京取は先限二十一日後場止に比し京取十錢安大新六十錢安東新一圓四十錢安であつた

不氣乘り閑散

後場　前場不冴の餘先、後場は益々不氣乘り閑散で商内も京取東新のみであつて、かくて昨後場止に比し京取二十錢安東新一圓八十錢安であつた

鍛錬が賣込すか

預金利下げは一時は今にも實現しそうな氣配を見せ只時機の問題に過ぎなくなつてゐたかの如き觀を呈したが、銀行側の足並揃はずに從つて一向實現しなかつたへ、その後の財界も上半期末に控へ、その後の財界も上半期末に待ざれた樣の活況を見せず、シカモ今回決定した公債の借換條件は利廻五分一厘八毛で、これによつて見ると銀行の預金利下げもそう容易な時機でもなく近く實現しそうでなくなつた、かくの如く財界がやつ待外れの觀を呈してゐる所へ最近日支關係の紛糾

日支關係、紛糾は從來の如くこれを輕視出來かねる成行きにあるので相場も低迷し、目先の悲觀材料から商狀は頗る閑散であるかくて一時間物とされた東新の

玉整理も一巡

方面を見て閑散し相場以外前景の傾向となつたのが惜しむらくはで、これがたに拘らず今朝は遂に買方の玉物を誘引するに至つたが、これは此四圓の不安材料に買方が勢戒の手を加へて來た態で反騰に反り賣人氣は確に濃厚と動いて來たし、併し目先としてはこれまで保合を見せそうでなかく大の如き四圍の不良のな、かに相場は保合ひつゝその内に底値鍛錬を續けるか或は鍛錬、の賣込んで來るのを待つか、と云ふ立場にあると觀測されたた

當分は保合か 双方共警戒して

從來の支那問題なれば何等新らしいことでないだけに從來の如く財界に影響はなかつたものであるが今回の日支問題は大に影響の惡いことであるため買方は極度に注目されてゐるがため買方が非常に警戒を以つて取引を行つて居る。これに勢ひ市況は保合の體で受の安くて利喰を得るため、は彼も退く人氣の向ふ市場の不安に目先は對交兩係に變化ない間は現今の保合相場を持續しやがて御大典人氣の如何によつて動き足を

つよきよわき

株式　内地も大體に於て玉整理一巡の氣配がちらほらはれるやうになつたが、今朝はなは閑るする向きが出て來た
冴えかねる商狀であつた、しかして買方中ボツく投げて來た
▲預金利下沙汰止み、採氣市場まで勢ひ不熱、そこへ支那問題とあつて來ると、飛込みが強く讀れながら輕で立ち直りかけて來たといふ以外好材料らしいものが見當らぬ。
▲相場が伸びられぬ所か、この端子ではやゝもすれば叩かれ氣味にあるのも怪しいむを得ぬかも知れぬ。

期米　相場の地合は依然面白くないといふて先限は伸びないふりして何時ピンと來るか分らない、買方も油斷は出來ぬ
▲油斷がならぬといへば〇の賣玉は鮮人筋でも一萬や二萬の米を受取には問題のない大手筋だと
▲余り目が離れない
▲問題の今日もその筋の態解な取縮ていよく一諸した、譯はく は今が再びその筋からにらまれない樣注意すべきである

▲まア當分は低鍛錬と出かけるか、それとも賣込んで來るのを待つか。
▲今の値段はすでに鍛練済みであろ。これを更に鍛練する必要がある とは急の入つた相場である

東新に對し 京證投げ目立

相場は目先保合のうちにあつてシカモ何となく頭重く往まゝでは到底伸び難い形勢を示してゐた、こして來た爲先、今朝は東新に對し京證が寄付に二百歩み二百合計四百枚を投げたのが最も目立ちしいで又新田も同じく歩みから投げ退きボツく退陣策を講じつゝあるやうな風情を見せた、而してこれ等の成行きは注目された

大新の逆日步 は内地賣繫ぎか 東新日步は續騰

今朝の代引尻は京取二百枚で二百四十枚を合増加した、仁取新は六十枚と廿合八十枚の渡株不足で四十錢の逆日步となつて、之れは内地が上昇を狙つての受渡申告をなし內地に賣繫いだためらしい次に東新代引は一百三十枚と六十枚を增加し東新日步は變らぬが代引尻は七百三十枚で百十枚を增加し四錢もの五錢方引上げられた

今日の手口

今朝の期米は相場は保合乍ら不冴の地面を示して居たので買方中に腰弱を催し投げ退く向が現はれて來たので商内はやゝ彈んだ。尙目立つ人は京取松山賣りで京取しては京取に對し松山賣りの頑增して見る、大新に對して東新は京證の賣か、新田の投物があり、これに對し大林其他マチの押目買物があつた。かくて二十一日の出來高は九百九十枚に對し

期米

閑散裡に保合

前場　今朝は阪地安を受けて中物廿六圓三十錢先限廿六圓三十九錢と休日前の止値より七錢安に寄付き、其爭寡の賣崩みに三節は更に止錢と下押かれたが、押目は俄ゝ〇等より買方の利喰ひ急ぎ掛け防戰的買物も出たので五節は三十五錢と跳返し、阪地の軟況にアトは廿手の氣楽な慨りなき商狀にアトは廿手の氣楽な調で三十一錢所に落付き、三十一錢と閑散を呈して前場を終つた

後場　前場保合の餘先、後場は先限廿六圓三十二錢と前場止値まで一錢安に寄付いたが、六節に至り廿九錢と小戻し引は更に三十六錢と依然たる保合商狀であつた

暴落があるか 某玄人の觀測

或玄人筋は本年の米界を達觀して本年の暴落相場を出すことによると革命的暴落相場を出現する氣がしてならぬと云ふ、其の理由を羅列して見ると、一般は値頭から此邊の相場は賣りにくい

丸ウ買玉内容

買方の統領たる〇には内海方玉外に鮮人筋が約一萬俵りを一手に肩揃んで居る事は既報の通りであるが、其の鮮人筋に就て聞くところに依ると木浦から新規に買出動したもので一萬乃至二萬石の米を受取するには問題のない大手筋であると

仁川在米減少

去る廿一日現在の仁川在米高は合計八萬六千二百五十九俵で前週に比し二千四百六十一俵を更に減少せるが、現在高の內譯は左の通りである
合格米七七、一九〇俵▲鮮外米九、〇六九俵▲俵入七、四八三▲俵入五二、七七五▲大豆、六〇六二俵▲小麥一、〇五五俵▲粟二、〇五〇袋▲外米九、三四四袋▲外糯一九四袋

大豆 大豆全部出來不申

太盆々賣る

先物に對する賣方の統領京店は今朝も迪固賣迪み共鮮玉は前場の總入れで二萬五千六百石の豆御に達したが、同店には京城淺野筋の賣物以外に內地方面からも小口乍ら續いて賣物を齎らして來る模樣で、共二群山方面の賣玉を加算すると慢で相殺になつて居る玉も大した額に達する模樣である

米價の前途が當業者に一般は底なしと見られ、年の如き疑問は平年の飯米不安を聞かせるのであると。

信託業一般 朝鮮信託株式會社
仁川本町 電話一三一番

を制限されながら七月一日現在の殘存米は三百萬石の增加を示し、米價安に依る消費の傾向は少しも認められない、是れは世活の向上で逐年不足の度を加へて來た我國の食糧問題が、近年は不景の深刻で米價の如何に拘はず節食するに至つた結果と見るの外はない、かく見て來ると大正八九年に頭叩で人氣が沸騰ひ、政府が上値の調節に苦心した米が五十圓の高値を出現したのと反對に、本年は既に政府の調節は行き詰つて居り、人氣は鍛鍊加の質繁ひを改めない事等から見て一般が豫期せぬ暴落相場を現するかも知れぬと云ふのである

京城正米

上品拂底は鮮米相場より保守して高張り、良米は賣物旺盛でも買物なく並物は賣物旺盛でも買手なき有樣で上物は高値保持なれど並物は二三十錢安であつた〇三等二十五圓九十錢四等二十五圓三十錢今拾玄米二十二圓二十錢一等白米二十一圓五十錢鮮白米二十一圓七十錢六厘大豆龍山十八圓九十七錢和大豆十八圓十錢金汗十七圓八十錢

小麥買氣警戒

外麥は伸納良好に續き商狀を拾るが鮮內は未だ小口の出廻りに過ぎないため相場も大した變動なく京城群山商賣所等八十六圓五十錢島致院物十六圓二十錢唱へ居るが地廻り新物の大商筋は錢二週間もすれば出廻り潮增と共に相場も安値出現は免かれんと一齊買警戒の風情で手合せもなかつた

京城穀物組合建値

粟は產地品薄へ値段は更に二三十錢高値を唱へるのと地場は久しく新麥の爲め賣行不良になつたが出したので市況も活氣を呈し二十錢高であつた。今日の雜穀建値は左の如し
▲ミートン　產地揚二十二圓北鮮當出揚二十圓九十錢滿貫米二十一圓十錢▲粟　海城十二圓三十錢

七月本邦米豆版賣所販賣商仁川米豆取引所仲買人
今村覺次郎
仁川海岸町三丁目
電話 長三三七、三八六七

仁川正米

〇四三等二十七圓五十錢同二十六圓七十錢〇丁一等玄米正米一等白米一等三十一圓九十錢北鮮（特）十一圓五十錢并北鮮（）二十四圓十錢▲大麥上六圓九十錢並五四十錢▲小麥島致院物六圓二十錢沙里院物十六圓五十錢▲稗麥（滿）十二圓▲小豆龍山二十一圓七十錢高梁九圓

各地の天氣 廿三日正午

東京	曇	木浦	晴天
大阪	晴	群山	晴天
神戸	晴天	雄基	曇天
下關	晴天	城津	晴天
福岡	晴	元山	曇天
鹿兒島	雨	大邱	晴天
仁川	晴天	釜山	晴天
京城	晴	新義州	晴

京城手形交換高（廿三日）

枚數 一、一四五 二、四五三
金額 一、四六五、一六二 三、九二六錢

市中米標準値

玄米 四等	二一五圓六〇
白米 (百キロ)	二二圓五〇
七分搗白米	二七圓七〇

株式（廿三日）京取短期

銘柄	寄付	大引	高値	安値
京取 前	[illegible]	[illegible]	[illegible]	[illegible]
京取 後	[illegible]	[illegible]	[illegible]	[illegible]
鐘新 前	[illegible]	[illegible]	[illegible]	[illegible]
大新 後	[illegible]	[illegible]	[illegible]	[illegible]
久原 前	[illegible]	[illegible]	[illegible]	[illegible]
東新 後	[illegible]	[illegible]	[illegible]	[illegible]
仁取 前	[illegible]	[illegible]	[illegible]	[illegible]
同新 後	[illegible]	[illegible]	[illegible]	[illegible]
安取 前	[illegible]	[illegible]	[illegible]	[illegible]
朝新 後	[illegible]	[illegible]	[illegible]	[illegible]
鮮銀新 前	[illegible]	[illegible]	[illegible]	[illegible]
新新 後	[illegible]	[illegible]	[illegible]	[illegible]

算定と日步

銘柄	算定	日步	代引
京取	[illegible]	[illegible]	[illegible]
仁取	[illegible]	[illegible]	[illegible]
同新	[illegible]	[illegible]	[illegible]
大新	[illegible]	[illegible]	[illegible]
安取	[illegible]	[illegible]	[illegible]
東新	[illegible]	[illegible]	[illegible]
鐘新	[illegible]	[illegible]	[illegible]
朝新	[illegible]	[illegible]	[illegible]
三新	[illegible]	[illegible]	[illegible]
久原	[illegible]	[illegible]	[illegible]

短期建玉表

	賣方	買方	建玉數
京取	[illegible]	[illegible]	[illegible]
大新	[illegible]	[illegible]	[illegible]
東新	[illegible]	[illegible]	[illegible]
仁取	[illegible]	[illegible]	[illegible]
安新	[illegible]	[illegible]	[illegible]

大株短期 / 大株長期 / 東株短期市場

[illegible]

京城現株

銘柄	値
東拓	[illegible]
鮮銀	[illegible]
新株	[illegible]
鮮銀新	[illegible]
東新	[illegible]
同新	[illegible]
富士紡	[illegible]
日石	[illegible]
瓦斯	[illegible]

安東株式

	前場	後場
寄	[illegible]	[illegible]
大引	[illegible]	[illegible]

期米（廿三日）仁川

節	當限	中限	先限
前場（一）	[illegible]	[illegible]	[illegible]
（二）〜（十）	[illegible]	[illegible]	[illegible]
後場（一）〜（七）	[illegible]	[illegible]	[illegible]

東京（前場・後場）

[illegible]

帳入値段　取組高（石）　出來高　累計　[illegible]

大阪

[illegible]

大阪期米喰合

	賣方	買方	取組高
當限	[illegible]	[illegible]	[illegible]
中限	[illegible]	[illegible]	[illegible]
先限	[illegible]	[illegible]	[illegible]

引アト　六十六錢

兵庫

[illegible]

下關・桑名・鮮内延べ（廿三日）

[illegible]

釜山・大邱・群山 現物穀良

[illegible]

大阪棉花

	寄付	止め
前場當限	[illegible]	[illegible]
先限	[illegible]	[illegible]
後場當限	[illegible]	[illegible]
先限	[illegible]	[illegible]

大阪綿絲 前場・後場（二十五センチメートル）

限月	寄付	同引	寄付	同引
七月限	[illegible]	[illegible]	[illegible]	[illegible]
八月限	[illegible]	[illegible]	[illegible]	[illegible]
九月限	[illegible]	[illegible]	[illegible]	[illegible]
十月限	[illegible]	[illegible]	[illegible]	[illegible]
十一月限	[illegible]	[illegible]	[illegible]	[illegible]
十二月限	[illegible]	[illegible]	[illegible]	[illegible]
一月限	[illegible]	[illegible]	[illegible]	[illegible]

横濱生絲 / 東京銀 / 大阪砂糖

[illegible]

海外經濟電報

倫敦銀塊	二七片八分一	[illegible]
紐育銀塊	五八仙四分三	[illegible]
英米爲替	四弗八六仙八分一	[illegible]
對米爲替	四五弗一六分一	[illegible]
米棉	三十錢安	[illegible]
印棉	九十錢安	[illegible]
スチール株	一三八弗四分一	[illegible]
アナコンダ株	六六弗二分一	[illegible]

東京コール（廿三日）

翌日拂	五厘	乃至一錢一厘
無條件	六厘	乃至一錢一厘
普通	六厘	乃至一錢一厘

日銀帳況（廿一日）

發行高	一一〔三二〕[illegible]	同準
正貨準備	[illegible]	[illegible]
保證準備	[illegible]	[illegible]
限外發行	[illegible]	[illegible]
貸出高	[illegible]	[illegible]

鮮銀帳況　二十一日
單位千圓　比前日增減
發行高　九六、九六九　增一、〇五五
正貨準備　[illegible]
保證準備　[illegible]

穗落

十二月二十四日、土曜日は二十四日〔？〕、鰹が飛ぶやうに賣れる▲〔以下判読困難〕
二十一日十時頃六十錢から八十錢たつたのが、けふは七十錢から八十錢ゝくどい相場が引續き賣上り▲紡績株期日頃が近づくが、双方とも依然として氣迷ひ▲入氣を缺いて居るだけ氣味惡いが、又ドウやら治まつたやうにも見える▲議題の需要期シーズンだけあつてあちらもこちらも喜いので電纜の強みは續けて切り▲首州電氣が泗川と三千浦を買收した、京電が水産電氣を買收する▲沙里院電氣の値下げ運動▲問題の釜山は瓦電買收打切り、これもあつて、その代り料金をグンと引下げさせる肚だとか▲一般電氣これでは先を越してウント引下げずばなるまいと揣摩中だとか▲電氣の話ならまだしも、剛力と電燈の話題▲これに継ずる遞信局の態度が最もみものである

薩摩義士傳（123）
中村兵衛 作
紳保朋世 畫

兵内の冷笑

南條行役宅へ西田與兵衞を從へて、鬼頭兵內は出頭した。
威儀嚴然として職代下役二三名が陰應しの帳場に控へてゐる前に、「平林は鬼頭兵内、まかり出まして　ござる。附添人として西田與兵衞、同道致しましてござる」
『役人は靱納にいつた。』
『奉行は白洲へ通れ』
兵内は節を握つた。
『イヤ〳〵何事もなき身が、白洲へ通るはずがござらぬ。役宅を誤りませう』
『コレ〳〵何を申す、罪の有無は左も右、百姓を聞ひたゞすに、役所で申す事はない。白洲へ通せ』

不在なら、又おいでの旗を受けやう。奮兵衞殿やサア歸らう』
『コレ〳〵勝手に歸るといふ事があるか』
此時奥で聞いてゐた役下は、『リヤ一筋縄では行かぬと思つたか奥から出て來て應場に控へながら『オゝ鬼頭兵内殿、早速御苦勞であつた』されて「知らない」と兵衞はかねて名代となり、「名代を申はりたい事あつて、壁紙を申付けした」『… オゝ審兵衞も大儀ぢや』「御書記」にも及ばぬと思つてか、遂に據巡を致したので、兵内も心中可笑しく、又好んで反抗する

『ヤア荒牧氏、久し振りお目に懸る。相變らず用奮御達者の御榮 折り、大分お元氣の事で、いつも御健勝の事ゝと』
『鬼頭氏にも無事健在で何より』時は今日御用役が出たので、下役の者が來で呼び出したれ、お役がど喜んでいたと恐入へ、興感を申上げた。御返事のお使れ下されたい』
『アッハヽヽ、イヤ此度ひ遠へは斬らせ云ますまい』
『ついては鮮鑑役所を、家臣にぶちかけ出たゝ、奮兵衞殿御逃げの名代ある方、名代を申してゝるが、其の點を受けて、重大なことを、奉行の武士が、白洲の行事あつては、お役目まで行かつて』
兵内も奮兵衞もさてはと顏を見合せたが、兵內は冷やかに笑つた
『ウフッフ、フ、お訴ならば申上げやうが、鉄與屋頭ひ、姓屋頭なかく盛んな事でござる。五郎九郎へお訴ねになれば、日本に色にふけり居る所は明白』
『ナニ五郎九郎の武士が、左樣に振舞すると申さるゝか』
『イヤそれは江戸役人衆の事、ワッハ、ヽ、ハ』

と、荒牧氏から何彼られゝる』
『ナニ鬼頭兵内は百姓ではござらぬ。鄕士でござる。おかまいなし』
『拙者共、鄕頭主でござる一國家の先役を勤めた鄕頭の名門、鄕侯代官をも勤めた鄕頭の名門なく、して白洲へ參かる、譯はござらぬ』
『兵へ以前は代官であつたにもせよ、郡代の御名代である所、穢牧氏の仰せに背くといふ事があるか』
『ウンニャ背く、背いても差支ない。何故となれば職ある者なら職の職務によつて呼び出すと、郡役所に罷め置くべきが、郡役行所とての扱、その扱によらずして、たゞ出頭せよとあるによつて、役宅へ罷り出たのだ。又郡代官でもない九郎殿になら取調べを受けても異存はないが、下役が名代となつた者に、調べを受くべきはずがない』
『郡代殿には御他行なすつて、御不在であるのだ』
『ヘヽ、ウ左樣であるか、名代は何』

寫眞は電本三五三 ワタナベ

京城大京屋（電本七五三）

京城日報
朝刊
本紙朝夕共十二頁

婦人世界
八月特輯　夏の新生活號

夏季特輯の戀愛小說
沈默の塔（長篇戀愛小說）…加藤武雄
濡れた珊瑚（長篇戀愛小說）…小島政二郎
空に描く（長篇戀愛小說）…谷崎精二
寂光院（長篇敍事詩繪卷）…北大路春房
壁紙の花園（長篇抒笑畫小說）…藤本斤夫
妖しき花（長篇戀愛小說）…長谷川時雨

夏休みを利用して慢性諸病を根治する法
慢性病を治すには夏休みに限ります。又夏休みを利用して延びくの根源を斷すべきです、その親切な手引はこれです
▲夏中休暇に初期肺病を治療する法……（齋本博士）
▲有効な神經衰弱の夏中休暇療養法……（後藤博士）
▲夏休中に胃腸の諸病を全癒する法……（矢尾板博士）
▲虛弱な子供を夏休に丈夫にする法……（西瑠博士）

□接吻と肺結核感染問題（近藤博士）
□肺結核患者の性生活と醫藥の効果（鴻上博士）
□夏瘦の原因と其豫防方法（三浦博士）
□八月に採集出來る卓効ある諸藥草（刈米博士）

產婦人科の知識を淸く正しく娘に與へるには（吉岡彌生）
この稿は吉岡彌生先生が自ら母となり、又自ら娘となつて少女時代から嫁ぐ日迄の娘に、必ずしらしめなければならぬ、一切の生理衞生知識を授けるために特に一問一答體で御執筆下されたのです。

□夏休利用の子供教育法
▼算術を見て下さる御母樣へ（女高師訓導 岩下吉衛）
▼國語の不得手を導くには（高師訓導 千葉春雄）
▼地歷の興味は夏休から起る（高師訓導 山田）
▼理科の學習はどうするか（女高師訓導）
▼誘惑の多い夏休に注意すること（學習院 飯島三安）
□林間臨海學校へ子供を送る家庭注意（岡田道一）
□夏休中の涙ぐましき家庭教育の苦心談（體驗 七篇）
□夏休に美しくなる化粧法（體驗 三篇）
○水泳で均整のとれた健康美を得るまで……野村みや子
○トマトを食べて血色をよくした體驗……田ふみ子
○瓜の生皮でヤメを綱くした體驗……杉浦逸たま子
□夏休中に一日一圓宛儲けた體驗物語（當選 二篇）

▼哀傷巡禮記
□河原なく如意輪堂の跡と語る……
□青葉の笛の須磨寺を訪ふ……
□虫と共に泣き暮したる横笛……
□哀れ心中の哀しき跡を訪ふ……
□祇王寺にありし日の麗人をしのぶ
▼婦人身上相談
□夫を嫌ひ始めた人妻の悩み……
□夫の愛をうばはれた妻の悩み……
□結婚、離婚等に悩む若き女性達へ
▼抒笑畫のページ……
▼傳說童話の頁……
▼紙上映畫物語り……
▼キャンピング記……
▼兒童と科學實驗……
▼夏休の一寸した注意……

夏休中に出來る廢物利用手藝二種

－家庭實用記事－
□誰にも出來る假名書の講話……
□初心の人でも直ぐ泳げる……
□經濟的で家族的な避暑地の御案內
□二三日の旅に相應しい旅行用具
□經濟的で樂しい自炊の避暑の仕方
□海水浴場で日焦を防ぐ化粧法……
□海で夕をかぶつた髮の手入……
□曲線美を現はすうす物の着附……
□鐵のよらない單帶の結び方……
□表現浴衣「信仰の夕」の仕立方……
□眞夏向の婦人子供服の作り方……
□北歐十字刺繡の新しい手藝……
□美しい摘み細工の額の拵へ方……
□美しいハート型壁掛の拵へ方……
□マクラメレースの衣と電燈覆……
□西瓜の珍らしい美味しい食べ方……
□季節向の美味しいお漬物七種……
□美しい花鳥の庖丁藝術……
□避暑地の炊事に便利な罐詰料理……
□盛夏の室に調和する投入盛花……

太平洋の女王松平節子姫を迎ふ……特派記者

價五十錢（郵稅貳錢）　東京京橋　實業之日本社（振替東京參貳六番）

中央公論

□現代重役論……高橋龜吉
□時事史論の斷面……大山郁夫
□恐怖時代の製造……上杉愼吉
（時評）□樞密院改革問題……吉野作造
□佛國の幣制問題解決……牧野輝智
□官僚的戀愛觀を排す……高群逸枝

老境
□情實と無道德の世界……片岡鐵兵
□別個の存在……山本勝太郎
□耄機發動期の體驗……青柳有美

□田中義一論……馬場恒吾

想華
□カフカズ日記（雨雀ロシヤ土産として世に贈る近來の珠玉の作品）……秋田雨雀
□梟の聲と談叢……藤澤衛彦
□此頃の感想……田山花袋

○新世界順禮（第一信）踊る地平線
見よ！彼の奔放不羈の筆端に踊る潑剌たる新世界の姿……谷讓次

創作
戯曲 信州義民錄……永田衡吉
小說 浮浪兒……下村千秋
戯曲 笑つた皇后……橫光利一

□文樂人形物語……三宅周太郎

特選書報
▼劍と黑部（冠松次郎）
▼米國極北の二名山（小島烏水）
▼山雪四景（木暮理太郎）
▼溫泉（後閑文之助）
▼高山四景（濱田和雄）
▼國（黑田鋼夫）

□樞密院と政府……（卷頭言）
□ショーの新著による社會主義觀……（海外近事）
□適々塾姓名錄……富田正文
□「どっこい、生きてゐる！」……山村冷笑
□川柳に現れたる凉み船……外骨
□風月……小川芋錢
□ビール物語……秦豐吉
□法窓四十年の語り草……橫田秀雄
□岩野泡鳴論……正宗白鳥

八月號（十九日發賣）　定價八十錢　送料三錢
東京市麴町區丸ビル七階　振替東京三四　中央公論社

高級石油發動機
フタバ
カタログ進呈―特約店募集
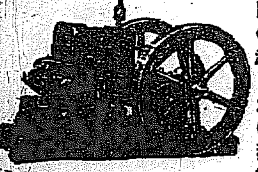
輕くて！丈夫で!! 故障の起らない發動機!!!
必ず御滿足を與へ得る發動機！
2½ 3. 5. 7. 10. 各馬力
製作發賣元　二葉商會
倉敷市外・羽島　支店 高松市外・室

時計　貴金屬　寫眞機及材料一切　金銀鎖　幻燈器
株式會社 大澤商會京城支店
京城本町壹丁目　電話本局長三二六二番、長三三九番、長四八〇番　振替京城二三一番

一萬　豊田釀
模範 全乳　李王職御用　總督府病院御用
東亞牧場　大正塚肥料醬油主場（光本五二番）

資本金 五千萬圓
株式會社 山口銀行京城支店
本店 大阪市

●●●葡萄酒に蜂印赤玉あり　されど化學は進む
上には上あり葡萄酒に更に人參の滋強特質配劑の造血、強精に卓効の鮮一の美酒
人參精入葡萄酒
あかり

象牙容器
◎小粒仁丹五十錢函に無代添附の
▲見るから高尚で淸新な氣持のよい人造象牙容器で近代の好尚に適し到る處で大好評!!
口香料 消化藥 仁丹 ポケット仁丹 四個工賣仁丹
貴賓 汝の健全を知れ（ビフメカス）
小粒仁丹
◎貴藥サフランを倍加して特製す
大粒仁丹は昆裴改造

中古 レール パイプ ロープ 高價買入
ボイラー モーター タービン ポンプ パイプ 商 外鑛山用品
岩本商店　福岡縣直方町 電話一二一番

本社 和歌山縣那賀郡下神野村
紀伊棕櫚株式會社製品
京釜線 大田
棕櫚製品各種　鮮滿一手發賣元
（特約店一道一ヶ所設置御希望の方は照會乞ふ）
畑孝三郎商店
振替京城 電話長 一四一二 六一 九 番 私書函七號

食道樂の意見が合ふ
美味しい調味ならば味の素が一番と好みの異る食道樂仲間で意見が一致―
あらゆる料理を美味しくする
味の素

茄子の揚出（五人前）
材料　若茄子拾個、胡麻油一合、根生姜一つ、醬油五勺、味の素少量
調理　若茄子は竪目に十文字に庖を剝き二つ切りとしておき、生姜はすりおろし布巾に包み、汁を絞り、醬油味の素とまぜ合せ生醬油を作ります。次に鍋に油を沸騰させ茄子を入れ軟かくなるまで揚げ、直に生醬油に浸して取出し之を皿に盛ります。

宮內省御用達　味の素本舖　鈴木商店
（P—7）

條約廢棄國民に對し 臨時辦法を適用

南京政府內政部交涉部を通じ 各機關に嚴重命令

【東京電報】外務省着＝南京國民政府は內政部交涉部を通じて條約廢棄國民に對する臨時辦法適用につき管下各機關に嚴重命令を發した

東三省は現狀維持

南北安協中止の方針に基き 關係各官衙に通告

【奉天特電】日支條約廢棄問題に對する奉天の一般空氣は例の日本が南北安協に對する反對聲明に引づられて當分日支條約を現狀のままに踏襲する趣各稅關其他關係官衙に通告を發した

條理を盡した回答

反省せざれば必要手段と 最後の決議を明示

【北京廿三日發】芳澤公使は本省の訓令に基づき南京政府の日支通商條約廢棄通告否認および臨時辦法適用拒絕の回答文を作成中であるが回答文は日支條約改訂交涉前後の事情より國際慣例日支間特殊關係等に條理をつくして支那側の反省を促し最後にもし支那側がその主張を撤回せざるにおいてはやむを得ず必要の手段をとる事あるべしと政府の斷乎たる意志を明確に宣言し相當長文のものである

拒絕の通告を けふ發するに內定

續いて最も重大な意義ある 外交團會議を開催

【北京廿三日發】芳澤公使は二十四日午前中に有野一等書記官を國民政府外交部に派し國民政府外交次長徐謨氏に對し日支條約廢棄通告否認および臨時辦法適用拒絕の通告を發することとなつたがその後の公使は外交團に對しこれが前後の事情と支那側の不法態度及び日本の立場につき詳細な報告を行ひ諒解を求むると共に外交團會議の招集を希望するはずである、本問題はたゞに日本および條約廢棄通告をうけたイタリー、フランス、デンマーク數ケ國のみの問題に止まらず支那に對し領事裁判權を有する國としては重大關係をもつのであるからこの際列國の對支態度を決定せしむる必要ありこの意見とも異存なきをもつて二、三日中に極めて重要な意義を有する外交團會議が開催されるはずである

助を求めるためであるとも傳へられてゐる

峰谷領事歸任

【東京電報】東三省の時局につき政府に報告のため歸朝中の峰谷領事は報告を終へ田中外相の新訓令を得て天羽北京公使館情報官と同行廿四日夜八時四十分東京發歸任のはず

熱河方面に 南軍迫る

奉天より援軍急行

【奉天廿三日發】湯玉麟氏は廿二日張學良あて南軍漸次接近す援兵および銃器彈藥の補充を乞ふ旨の電報を寄せた張學良氏は直に張作相に歸省中の楊宇霆氏に招電を發し楊氏は廿三日午後一時半常蔭直に大帥府に入り張學良氏は張作相萬福麟兩氏と共に軍事會議を開いたがその結果各熱河方面に援兵を出す事となり楊宇霆氏は兩三日中山海關に向ふはずであるなほ熱河方面には未だ青天白日旗を揭揚してをらぬ

湯玉麟軍の 兵力集結

白旗揭揚は 阿片が目的

【奉天廿二日發聯合】確報によれば湯玉麟氏はすでに熱河を撤退し遼源、平泉に兵力の集結を終り近く更に朝陽に向つて撤退の豫定である國民軍側に對しての青天白日旗揭揚通電は熱河の阿片收入が目的である

池上總監陶器展へ 池上政務總監は廿三日午後三時半から總督府內で開催されてゐる朝鮮陶器展覽會を觀覽し熱心に一巡した

學良氏代理 唐氏渡日

朝鮮に諒解を求むる爲

【奉天廿三日發】唐副明氏は張學良氏の代理として昨夜十時五十五分奉天驛發歸日の途についた、使命は秘密に附されてゐるが田中首相に東三省の苦衷を訴へ諒解を求めるためとも傳へられ又張學良氏の立場を說明するためとも傳へられる

貫錄がついた學良氏と 逃げ廻る智囊楊宇霆氏

相變らず泥棒的眼つきの支那兵

奉天支局 北原生

その家店は表面飾る平和である日本の取締はなんも仕樣がなしにこの暑いのに御苦勞千萬にも汗だくで演習をやつてゐるので支那兵は水を打つたやうにいづれも鳴りを靜めてゐる、最も戒嚴令は未だにしてゐるがこれとても役目御苦勞といふ位の程びく張作霖氏存命中とは數分たがゆるんだ感がする。然し前面下げた戰時的服裝で矢張り支那兵が泥棒的眼つきで通行人の所持品をかき廻し、目星いものをさがして居る。寧ろ彼等は戒嚴令を利用して何か通行人の眼をかすめてこれを頂戴せんとしてわざわざ檢査せなくとも好いものまでかき廻して居るやうに見える。まことに危險千萬な事である。日本人に對する通行檢査は總領事館の嚴重な抗議で中止したが。下劣な巡警等は今猶向があるが、張學良氏歸奉後は余程緩和され何れもかゝる振舞がなくなつて來たのは要するにその裏面に何等かの意味が含まれて居るやうにも思はれて居る。

白面の一青年

白面の靑年張學良は本年三十歲へ(もしはウソ)奉天省長から更に東三省保安總司令となつた。隨分ハイカラで顏に白粉をさへつけつゝあつた彼が、僅に髮を五分がりにし、鼻下に髭さへたくはへ見るからに大人じみてきた、今までの學良とはガラリと態度が一變してきた。從來彼は新聞記者を蛇蝎の如く嫌つたが、最近に至り彼の新聞記者に對する態度は初對面一つで誰にでも面會するといふ頗るクダケた態度となつた。そうして是迄ない範圍においてどしどし意見を遠慮なくたゝかはすなどは初めて見たもの、一驚する處である

然して褐色の陸軍大將の正服は一段と彼の品位を高め、その落ついた態度は昔日の御曹子たるがゆえに傳いといふ事を全然裏切り支那名士において決して親の七光的の人物でない事があり／＼と證明され、寧ろ楊宇霆以上の人物であるとの觀測が一般に認められて來たとして彼は將來東三省の總統者としての立場上さもあるべきだと思はしむるに充分である

逃げ廻る智囊

張學良の一般人氣に引かへ奉天派の智囊といはれる楊宇霆の最近の態度は實に曲解い多くの誤解を彼みづから招きつゝある、彼程の人物が何故にかくまで自分の態度を支那記者にせよ日本記者にせよ明らかにしないか。この事についてはわれわれは何くの疑に對する要求を拋いて居るが。今更楊氏の過去、現在、將來を論ずるは、あまりに彼に對するわれわれの僭越を顧慮する事になる。彼があつてわれわれに約した事から推して彼はどうしてもこの際われわれに何等かの眞相を表示する責任があり、又われわれに對して絕對に面會せないといふべき義理合のものでない。いはんや私は楊氏と尤も親密な間柄にある博士を通じてたと一分間だけでもよいから面會したいといつたが彼は頑として新聞記者とに絕對會はぬとつげた。新聞記者の如きは四哩も遠の自動車を、大帥府を訪ねても面會しなかつた。彼は新聞記者と逢へばそれからそれと種々まはされることをおそれてゐる。聞けば彼れこれ質問を容へなければならないから返答する人間である。それは現在奉軍の立場上大いに困る寧ろ逢はぬ方が得策である。ゆゑに一應山海關に引返して三四方面軍を秩序よく撤退せしめた後落ちついてその上で思ひ切つて面會すると言つて居る。彼の今回われわれにあはない裏面には必ず南北妥協に對する奉天派の立場上後繼を恐れてゐるといふ事が何等しく、何れにしても楊氏の態度が日本に對する從來よりは多少變つて來た事は明かである。われわれはこれにも充分考慮すべき必要があると思はれる

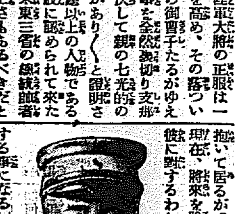

(寫眞は上が張學良下が楊宇霆)

對支問題に對する 貴族院の態度硬化

共同聲明近く發せらるべく 全院一致の協議

【東京電報】對支問題に關する貴族院の空氣は益々緊張味を加へ來り對支問題の際は全院一致の態度と化さんとしてゐる即ち廿三日朝貴族院同和會の倉知鐵吉氏は全院各派に對し「對支問題各派共同調査」の提議を行ひ同成會は率先賛同の回答を發すると共に二十三日臨時總會で森田福市、靑木周三、大津淳一郎の三氏を委員に舉げたが公正會側も明二十四日委員を舉げることゝなるべく交友倶樂部研究會また近く委員を舉げいよいよ全院一致の協議の結果重要な協同聲明を行ふはず

共同調查會

各派團體を網羅し 名實を備へた組織

【東京電報】研究會の靑木信光、近衞文麿の兩子爵は二十三日同和會の倉知鐵吉氏に會見し對支問題に貴族院各派共同調查會の提唱に對し、研究會は有志の資格を以て參加すべく又火曜會は佐々木、中御門、細川三侯爵を委員とたすべく、公正會も今日中に賛成通告あるべしと觀測され、これで全院各派共同の名實を備へた譯である

研究革新派 憤慨

幹部の態度に

【東京電報】研究會革新派の黑田長和子一派は同會幹部が重大な對支時局問題につき頑迷たる態度を執つてゐるのに憤慨し革新派のみで緊急會議を開くこととなつた

奉天派代表 蔣氏と會見

【北京廿三日發】奉天派代表邢士廉氏は昨廿二日西山に蔣介石氏を訪問したが右は張學良氏の命により南北妥協停頓の事由を述べて善後策を協議したものである

天津の第三師團に 歸還命令發せらる

今月末より輸送開始

【天津二十二日發聯合】天津に派遣中の第三師團に屬する部隊即ち步兵第十八聯隊、野砲第三大隊の後部將校下士卒並に步兵三年および四年兵第三野戰病院全部に對し內地歸還の命令が發せられ今月末から輸送開始の豫定である

第六師團は 當分撤退せず

【東京電報】目下天津を中心に京漢地方に駐屯する歩兵第十八聯隊名古屋野砲兵第三聯隊の一個大隊中後備役兵の一部は來月初め內地に歸還するが殘余部隊は南北妥協が『蔣介石は僅二萬の兵を以て北伐をおこし成功した余は六萬の兵を有すれば南軍の驅逐は容易なり』と豪語し南伐計畫を進めてゐるに鑑みな同方面に駐屯しむるに軍部の方針がきまつたがなほ濟南方面の第六師團も濟南事件交涉開始不明なると最近濟南地方で軍が我部隊に敵對行爲をとるためこれまた當分撤退を行はず時を待つ事となつた

敵對せぬ限り 追求をせぬ

濟陽損事件の解決に 我軍は頗る寬大

【青島二十二日發聯合】濟陽事件を惹起した南軍の首領は目下膠州附近の王家莊にあり部下敗殘のため近く膠州又は高密に來る筈で我軍としてはすでに警備區域內に彼等を掃蕩し大なる損害を與へたからこれで南方より敵對行動に出ぬ限り本事件の解決に關係者の處罰將來の保障にとどめることとなつた、なほ膠州高密一帶の村落は敗兵上がりの土匪および土匪にひとしい支那兵のため掠奪され市民は續々わが警備區域內に避難してゐる

陳謝を表明

撤兵が先決

【東京電報】外務省着電＝山東沿線の南軍は高密附近における我が軍の戰死者二十六名に死傷者を出させた事件につき派遣軍に對し代表を派して陳謝の意を表した

【濟南廿三日聯合發】濟南事件の交涉に對する南京政府の意向は本事件の原因は日本の出兵にあるから根本的に解決しようとすればまづ第一に濟南の日本軍を撤退しそれから談判すべきだといふに一致してゐる

大調查機關設置

外交教育の問題を除外して 經濟社會問題を研究

【東京電報】政府のいはゆる大調查機關設置についてはその後種々講究の結果外交教育問題を除外して單に經濟社會兩問題の根本政策研究に當たるべき機關を設置するに方針の決定を見目下前田法制局長官の手もとで成案の起草を行つてゐるが關係各會案の骨子は左の如くなつてゐる

一、官制に依らず朝野の權威者を集めて委員とす

二、委員長は現大臣を加へて約十名位とし委員中與黨からは一名位野黨からは少なからず貴族院からは余員を標準として詮衡任用す

三、關係各既存調査會はそのまゝ存置するも新調査會はこれを統一連絡す

皇太后陛下 新御殿建築

【東京電報】皇太后陛下新御殿は神宮外苑聖徳記念繪畫館の御所內敷地約四百五十坪とし檜材平安風に建築されることゝなり內匠寮は來月九日を卜して地鎮祭を行ふ事となつたが工事は明年一杯を要する筈

司法官の異動

陪審實施に備へる 二十四日發表の筈だが 新機軸を開いた援擢

【東京電報】陪審裁判はいよいよ今秋十月を期して實施されることになつたが、初めての試みではあり何人を裁判長、陪席判事に任命するかも重大問題で當局としてもすでに數度の協議を重ねてゐるがその結果明二十四日司法官の大異動が發表さるべく、今回は從來の如く單なる任務の年長順からところてん式に任命するのではなく、若手のものもどしどし拔擢されることになつてゐると

英米駐劄 大使更迭

廿四日發令か

【東京電報】英米駐劄大使の更迭に伴ふ外交官異動については廿三日田中首相が葉山御用邸に伺候し上奏御裁可を經たが目下天皇陛下には御旅行中の御事とて親任式を行はせられず多分廿四日中に左の如く官報を發表し同時に松井駐英大使に英國駐劄被免の辭令を交附するはず

米國駐劄特命全權大使 松平恒雄

英國駐劄被仰付 外務次官 出淵勝次

任特命全權大使 米國駐劄被仰付

瑞典國駐劄 全權公使 吉田茂

免瑞典國駐劄 任外務次官

特命全權大使男爵 松井慶四郎

免英國駐劄

珍田侍從長 辭任か

後任は西園寺八郎氏に內定

【東京電報】珍田侍從長は老年のゆゑを以て辭意をもらしたとありしもその都度牧野內府その他の慰留により辭意をひるがへしてゐたがいよいよ今秋の御大典後これを機として勇退することに決し西園寺公牧野內府一木宮相の諒解をうるに至つた、しかして後任には新進氣鋭の人材を起用する事となり現主馬頭西園寺八郎氏が侍從長に親任せられる事に內定した、なほ關屋宮內次官も退て辭意をほのめかしてゐるので侍從長更迭と共に宮內省內に相當廣汎な異動が行はれるであらうと

川崎整理資金

【東京電報】前年五月來懸案となつてゐた川崎造船所に對する整理資金千九十九萬九千八百圓の融通について廿三日興銀その他關係銀行と造船所との調印を了したのでいよいよ廿四日預金を引渡すことゝなつた

秋季醫師試驗

近く期日公布

本年度の秋季醫師試驗は近く總督府告示を以て出願期間、試驗執行日等を公布されるはずであるが本春執行された試驗には受驗者が數許したので今秋の分も多分受驗の出願が多からうと豫想されてゐる

濟南事件交 涉停屯の態

【上海廿三日發】王正廷氏は廿三日夜南京に歸るが王正廷氏は矢田總領事とも會見の要なしといつてゐるから濟南事件交涉も全く停頓の狀態となつた譯である

黑住氏の葬儀

【東京電報】黑住元司法參與官の葬儀は二十三日青山齋場に行はれた

辭令 【東京電報】

任專賣局副事務官(七等) 專賣局屬 吉利用文

任郡守(八等) 道囑託 洪鍾萬

◇會◇

京城府俱樂部發會式 廿三日午後一時長谷川町大觀亭にて擧行

京城公立女子高普同窓會總會は廿五日午前十一時より慶會樓に總會を開く

◇人◇

◇長岡敬作氏(咸北高等警察課長) 二十三日午後本社來訪

經濟

粟の輸入 廿萬トン減

昨年の豐作による米價安のため滿洲粟の鮮內輸入は概して不振で本年六月末までの入荷(安東經由)は二十萬百五十三トンと、昨年同期間の輸入額三十萬八千百八十四トンに比し約三割余の減退を示した。右は例年の輸入最盛期四月中における入荷が案外に少かつたによるものである。然し最近は在米殊に農民の手持米が漸次減少して來たので內入荷も比較的良好となつて來た。卽ち季節的の輸入減退率は前年に比すれば非常に少くこの二ケ月ばかりは殆ど平均的の入荷を見、七月に入つては中旬末までに四百四十二車の入荷あり、前年同期に比し三十二車の增加を示してゐる。しかして今年は夏枯期においても相當の入荷あるものと鐵道當局では見込んでゐる

朝鮮特產 取引改善要望

大阪から來る

阪神貿易家はさき頃朝鮮貿易品の觀察を行つたが、これに基づき朝鮮物產協會は本府當局に對し左の如き要望をなしその實現を期することになつた

一、菜果、川荷組合を設け統一せる商標の下に大量取引をなすを有利とす

一、馬鈴薯、產地より開港地までの運賃輕減を考究すること

一、玉蜀黍、百合根、豆滿江沿岸に栽培有利なればその試作研究要す

一、生魚の販賣、生產出荷組合に依つて漁獲品を一定の地に集荷氷藏すること、又內地市場にては魚價比較的安く低廉なる生魚については特殊の加工品として內地市場に搬出すること

一、鹽干魚、共同出荷確實にして運賃その他の中間諸掛を減し生產者の手取りを增すこと

一、鴨綠江のスッポン鎭江のモエビ木浦のニナカタ群山の和布咸南金南カキは阪神方面に進出の餘地充分なり

一、商品製造及檢査上改善の必要あり、特に朝鮮名の名稱は劣惡を思はせる嫌ひあれば生產地名を冠せられたし

鮮銀券發行週報

自七月十五日至二十一日(單位圓)

發行平均高 [illegible]

正貨準備 [illegible]

保證準備 [illegible]

週末平均 [illegible]

◎株式◎

大株短期引跡

大新 九十九圓五(十錢高)

鐘新 百三十二圓二(十錢高)

久原 六十一圓二(十錢高)

東新 百八十五圓一(二十錢高)

本玉

二十三日前場に於ける百枚以上の建玉は左の如し

▲京取 賣方正除一九〇古川四八〇京證一七六〇松山一六〇新田五八〇外小口一店▲買方白井六〇〇金龍二〇〇成徳一八〇田中道二〇〇金秀二、八四〇市川二六〇外小口四店

新 賣方小口▲買方小口六店

新 賣方正除一、二〇〇古川一六〇京證一一〇松山三一〇白樂一三〇外小口一店▲買方大林一二〇白井二八〇成濟一〇〇新田七一〇山岡一二〇金秀三〇〇市川一一〇外小口二店

東新 賣方京證六七〇田中道三七〇白樂五七〇外小口二店▲買方大林四〇〇白井三〇〇正除二四〇金龍一二〇古川一七〇松山四六〇新田二九〇市川一三〇外小口四店

安取 賣方小口▲買方成濟一七〇外小口二店

◎期米◎

各地期米後場止

▲光限下關二八六一▲桑名十一番二八九〇十二番八九▲名古屋二九一四▲金澤二六九五▲熊本二六九四

▲大阪最終氣配六十六錢(一錢安)

鮮內延べ(廿三日後場)

釜山米穀市場

	寄付	引値	高値	安値
七末	[illegible]	[illegible]	[illegible]	[illegible]
八中	[illegible]	[illegible]	[illegible]	[illegible]
八末	[illegible]	[illegible]	[illegible]	[illegible]
九中	[illegible]	[illegible]	[illegible]	[illegible]

出來高 [illegible]石

大邱米穀市場

	寄付	引値	高値	安値
七末	—	—	—	—
八中	—	—	—	—
八末	[illegible]	[illegible]	[illegible]	[illegible]
九中	[illegible]	[illegible]	[illegible]	[illegible]

出來高 [illegible]石

群山米穀市場

	寄付	引値	高値	安値
七末	—	—	—	—
八中	[illegible]	[illegible]	[illegible]	[illegible]
八末	—	[illegible]	[illegible]	[illegible]
九中	[illegible]	[illegible]	[illegible]	[illegible]

出來高 [illegible]石

仁川各店俵合(單位百石)

當限賣方 [illegible]
同 買方 [illegible]
中限賣方 [illegible]
同 買方 [illegible]
先限賣方 [illegible]
同 買方 [illegible]

大阪市中在米高

大阪 在米二十三日現在高は百三十六萬一千百三十俵と前日の在米高に比して四千三百五十五俵の減少である

東京深川在米高

東京 深川二十三日現在高は三十萬六千百九十五俵と前日の在米高に比して一千七百九十九俵の減少である

仁川穀物出入(廿三日)

移出 [illegible]

仁川大豆本玉表

當限賣方 [illegible]
同 買方 [illegible]
中限賣方 [illegible]
同 買方 [illegible]
先限賣方 [illegible]
同 買方 [illegible]

▲帳入値 當限中限先限不申
▲取組高 當限七〇〇石中限二一〇〇石先限五〇石
▲出來高 合計不申累計一九〇五〇石

◎市況◎

安取粟取引

安東取引所二十一日の滿洲粟相場は左の通り

	前場		後場	
	七月限	八月限	七月限	八月限
寄付	[illegible]	[illegible]	[illegible]	[illegible]
高値	[illegible]	[illegible]	[illegible]	[illegible]
安値	[illegible]	[illegible]	[illegible]	[illegible]
引値	[illegible]	[illegible]	[illegible]	[illegible]
出來高	三車		四車	

鮮魚小高

京城鮮魚市中根場は昨二十二日より一貫方の上値である仁川物スズキ四十五圓より五十圓見當に取引が出來た、尙ウナギは土用丑の廿四日に迫つて爲め一圓五分乃至二圓方の高値で七十五圓より八十圓見當であつた水揚高三千百七十二圓卅錢、貫數一千百十二貫(單位十貫)

▲サハラ三〇▲タイ六五▲チヌタイ二八▲シビ二五▲サバ一三▲アジ二二▲アナゴ五▲タコ二八▲スヽキ三五▲ヘモ三五▲アワビ七五▲ニベ一七▲サヨリ二五▲アユ二五〇▲上ザツ二〇▲カヂキ五五▲並ザツ七▲カマボコ一七

東三省と保境安民
白日旗不揭揚問題

滿洲東三省に靑天白日旗を掲げることは日本の反對により取りやめになつたといふ。それは甚だ心を得ぬとて駐日支那公使はわが外務省にねぢ込みてゐる。わが外務省は斷じてさることはないと答へた由に報ぜられる。東三省が靑天白日旗を掲ぐるが可なりや、掲げざるが可なりやは全く東三省みづからが決定すべき問題であつて日本國のどの部面、たとへば司令官にせよ、總領事にせよその他出先官憲にせよ更にまた本省にせよ政府自體にせよこれに容喙する權利は毛頭持たない。毛頭持たざるの權利は到底行使のしやうがなく、行使して責めを伴はぬ。わが外務當局が斷にかつ強くこれを否認したのは當りまへのことである。

◇

奉方は靑天白日旗を掲ぐる。北京は妥協した、ゆゑに北京も靑天白日旗を掲げなければならぬ。これは支那の側において南北の關する限り最も正しい論理であるかも知れぬ。しかしながらそれはあくまでわが國の關する問題ではない。強いてわが國がこの論理を正しとしまた正しからずとし批判の辭をなすためには從來甚だしく忌みきらふて來た內政干渉に向ひて一歩を踏み込むこととなるのである。わが國としては左樣にしなければならぬ時期に達したわけでもなく、左樣なヘマを演ずる當局でもあるまじきを信ぜんと欲する。たゞ南北の妥協が如何に完成するかがわれ等の介意するところであつて、妥協がはたして東三省固有の地位を鞏固に保障するごとく行はれたるものなりや所至はこれを破壞するがごとくいひかへれば固有の地位を放棄するがごとく行はれたるものなりや。そのいづれなるやによりてわれ等の南北妥協といふ事實の評價はおのづから異つて來らなければならぬ。」われ等は直言する、南北妥協は東三省の保境安民を救ふものなる限りにおいて眞に是認せらるのであることを。要するにわが國の關心は東三省におけるわが權益の安全である。その安全を保障するための最良の方法は保境安民を頑守せしむるより外はないといふにあるのであつて、決して南北の妥協を好まないのでもなければ、いはんや國旗の掲揚に關して好惡を明かにする次第でもないのである。」

◇

そはともかく張學良氏はわが國の意の存するところを了解したるもの〻ごとく、保境安民の第一義に立ち返りて勇往するの覺悟を固めたのは多とせなければならぬ。ひとりわが國の權益のためのみではない、在留諸外國人のために、しかして直接には在住支那官民の爲に、たしかに祝賀すべき慶事の一であると信ずるのである。」

交渉期間と條約は別問題
滿期となつたから廢棄するとは呆れたはなし
日支通商條約問題

一

支那の諸外國通商條約は殆どいづれもが非常に古い年代のものであり、またいづれもが法理上の平等權を支那に與へてゐない。かゝる條約は一時も早く廢棄して、新時代に適應した對等條約を締結したいといふ支那の希望は北伐を完成して全省の統一を計らんとしてゐる「新支那」の希望と努力とに就いては各國とも相當の理解と同情とを抱いてゐるのである。然し條約の改訂はそれ〴〵正しい順序に從つて手續きをふまなければならぬ。支那自身が一片の廢棄通告を發したのみで、條約を無効となす譯には行かない。支那はこの道理を無視して、飽まで無理を押し通さうとするのであるが、目下の問題の焦點はこゝにある

二

今月七日、國民政府は一つの對外宣言を發表して『（一）中華民國と各國間の條約にして滿期となるものは、一律取消しとなし、改めて新條約を締結す（二）滿期未了のものは正當の手續きを以て解除し重ねて締結す（三）滿期となりたるものは、新條約締結までの臨時辦法を適用す』る旨を聲明しかつ新條約成立せざるものには十四日には正式に關係各國代表者にこれを通告した。然してこれと前後して恰かも北上中であつた外交次長唐悅良氏をして各國代表者の意中を探らせんがため、個別的に條約改訂の下相談をなさしめ、うまく行きさうなら七月二十日より南京において國際會議を開き、その下に條約改訂會議を催し、各國公使を參列させようと企てた。國際會議の形式にしようとしたのは、各國の不平等條約廢棄について不服を唱へる國が一二あつても、多數決で決してしまはうといふ考へであつたらしい。

所で、これに對する在北京外交團の意見は、條約改訂の交渉は拒絶すべき性質のものではないが、これを國際會議の形式で行ふ事には反對なのである。殊に片務的な廢棄通告などを毫頭承認すべくもない。支那側は國際會議的交渉の計畫は失敗とあきらめ、今度は個別的に交渉を行はんとしてまづアメリカに當たつて見た模樣である。アメリカがまじめに右の交渉に應ずるかどうかはまだハツキリしてゐない

三

わが日本との通商航海條約は下の關で日清戰爭の講和談判が伊藤公や李鴻章等の間に成立した翌年即ち明治二十九年（今より三十二年前）の七月に調印され、同年十月二十日批准交換を了したものである。その第二十六條によれば、締盟國の一方は條約交換批准の日より十ヶ年の終りにおいて、税目および通商關係條款の改正を要求する事が出來るが、若その日から六ヶ月以內に兩國の何れからも右の要求をしない場合には、更に十ヶ年間そのまゝ効力が續くことになつてゐる。

しかして日本は一昨年十月北京政府との間に税目および通商事項の改訂交渉をなすこととなり會議を開けたが、規定期間の六ヶ月內に纏まりを見ず、昨年四月二十日以來交渉期間を三ヶ月毎に更新し、現在に至つてゐるので、今年七月二十日を以つて最後の期間が滿了するのである。然し滿了するのは交渉期間であつて、條約そのものには何等の影響はない。從つて日本としては同條約は無論有効に存在せるものと認めてをり、支那側の言ひ分の如く、『滿期となつてゐるから廢棄する』などいふ事は絶對に通らないのである。日本としては飽まで支那側の無謀に抗して、右の主張を固持する方針なるは勿論の事である。

日銀民間預金 四億に還る
金融益々緩漫となる

【東京】日銀の民間預金は再び四億を突破して去る十四日現在四億七百五十四萬六千圓となつたが、これが增減は我が下の經濟界に頗る重大なる關係を有するので特に注目されてゐる。上半期末即ち六月卅日現在における民間預金は漸次減少して二億四千四百五十一萬五千圓となつたので、期末決濟資金のみの引出ではあるまいと見られたが事實はやはり各一流銀行の期末決濟資金として出されたもので下半期に入り七月七日現在においては一億二千六百八十八萬八千圓を激增して三億七千六十萬四千圓となり、十四日現在においては遂に四億を突破するに至つたので、一時縮大視せられた民間預金も再び日銀にかへつたので日銀當局もまづ通貨統制上一安心といつた落つきを見せてゐる。上半期における增減の趨勢を示せば次ぎの如くである（單位千圓）

六月廿三日	三四九、二七四	減	一〇四、〇六六
同　卅日	二四四、五一五	減	一〇四、七五九
七月七日	三七〇、六〇四	增	一二六、〇八九
同　十四日	四〇七、五四六	同	三六、九四二

右の狀態によつて見れば、市中銀行は再び四億の遊資を日銀に還流せしめたことになり下半期における金融は益々緩漫を呈するものと見られてゐる

信託預金 激增す
五大銀行預金との比較

【東京】事業界の不振と金融の大緩漫とによつて銀行の預金は益々增加し、下半期における定期預金の協定利率引下げはすでに問題となつてゐる、かくの如き傾向にある銀行預金が信託預金に振替られる事は容易に豫想せられる處であつたが、六月末現在における全國信託預金は二千八百七十二萬圓を激增して八億六千七百四十七萬千圓となり、一方東京信託銀行の去る十四日現在の調査によれば預金は漸減の傾向にあり、即ち六月三十日現在においては三千五百七十一萬八千圓を增加して二十一億二千五百十四萬一千圓となつたものが七日現在においては四千九百十八萬四千圓を激減して二十億七千五百九十五萬七千圓となり、更に十四日現在においては百三十萬九千圓を減じて二十億六千九百六十四萬八千圓となつて居るので、銀行預金の減少に比較して信託預金の增加は頗る注目されてゐる。五月末現在と六月末現在の信託預金增加を五大會社によつて示せば次ぎの如くである（單位千圓）

	五月末	六月末
三井	二五〇、六〇三	二六六、九〇五
安田	二〇〇、〇二一	二〇四、七三五
住友	一三三、六〇七	一三五、七七九
三菱	一七〇、二三九	一七六、三三八
關西	四九、八〇七	四二、二六三

次ぎに市中銀行週報によつて六月三十日現在と十四日現在の五大銀行の預金狀態を示せば次ぎの如くである（單位千圓）

	六月三十日	七月十四日
第一	一三二、七六五	一三三、四七三
三菱	三四四、六八〇	三四〇、一〇六
三井	三一〇、三三四	三〇三、六七九
安田	[illegible]	[illegible]
住友	[illegible]	[illegible]

映畫で全國の思想善導
經費五十萬圓を豫算に計上
文部省の新計畫

【東京】現在文部省が取扱つてゐる映畫事業は社會教育的施設の一端として國體等の關係でその範圍も極めて狹少であるが、今回これを思想善導に關する事業の一として大々的に計畫をたてる事になり明年度豫算には

映畫 作成費として五十萬圓を計上した、これについて文部當局の意向を聞くに、右經費が成立の暁は一般から脚本を懸賞募集の方法を以て（一）國體の精神を發揮すべきもの（二）日本文化の精粹を闡明すべきもの（三）健全なる思想を鼓吹するに足るもの等の基本條件によつて映畫

脚本 を募集し、これを民間映畫製作會社に依囑してフヰルムとなすはずであるが、從來文部省において作成したる映畫は豫算の形式が收入金支辨となつてゐるために實價を以て一般のもとめに應じて頒布してゐたが右新規豫算が成立すれば收入金支辨によらず全國各府縣、公共團體、學校、その他の團體に

無料 を以て下付又は貸與し、各府縣もまた映畫に要する經費を負擔して學校、團體等に限らず一般國民に無料を以て觀覽せしめ、以て思想善導の實績を擧げる方針であると

愈よ迫つた
オリムピック……（四）
棒のみに十年の研鑽
必勝の聲久しいマラソン
望みをかけらる齋の十種

走り高跳は依然米が强味を失はず、キング、オスボーン、バークの異才を揃へて優勝を期してゐる。我選手の木村はベルグストロム（スエーデン）ケスマルキ（ハンガリー）等と五、六番を競ふ程だが、果して入賞が出きるかどうか、走り幅跳の南部、織田の高跳もまた相當に期待されるが、米のハツバード、南阿のアトキンソンなど、八米級の呼び聲高い歐米のブロード界に伍して、我選手がどこまで戰ふことが出きるか、若し最下位でも入賞出きれば好成績としなければならない。」

棒高跳は獨逸にはデンマークのペーターセンなど二三を除いて目覺しい選手がなく、米の優勢で、バーネス、カールなどの四米三四どころをとぶ鳥人を網め、四米近くの一流を多數擁してゐるが、一國の出場選手が四人に限定されてゐる以上そこにくひ込む余地がある譯で、從つて中澤選手の入賞が有望になつてくる。棒をとつて十年、この技のみに努力して來た同君の爲に、是非とも入賞させたいものだ。

一方投擲競技はどうか、槍の住吉、圓盤の沖田、古山の砲丸はどうであらう？新興ドイツは圓盤に既近四十八米五八の世界記錄を作つたホッフマイスターを先頭に起て、米の牙城を陥かんとし、槍ではフインランドのペンチラが六十九米八八といふ破天荒の記錄を作つて驚異的強味を見せてゐる。住吉は過日の對アキレス俱樂部の試合に、六十四米余を投げて一躍好記錄を期待されてゐるが、沖田古山の圓盤は記錄からいつてもまづ勝算に乏しく、住吉とてもハンガリーのエグリ、ノールウエーのステルネルド、フインランドのキサイその他幾たる者があるから決して楽觀は出來ない。」

◇

二百の短距離に、多少なり望みをかけ得られるのは相澤の敢鬪であるが、短距離王パドツク、ショルツ等の先輩を破つて一躍米の代表となつたワイコツク少年を始め、マガースター、ラッセル、ボウエン、ヒマン、ケーニッヒ、ホーベン、南阿のレッグその他英佛の選手に伍して、相澤の入賞は覺束なく、第二次豫選を通過して決勝に出場することが出きれば上成績であらう。高障の三木は我國として初めての出場で、十四秒二とこの一流にどこまで追隨しうるかゞ問題であるが、最も微妙な競技のことだからどんな番狂はせがないとも限らない。五千、一萬米の永谷もさして期待は出きまい。

ところで問題のマラソンは今度が四度目の參加である。勝利と呼聲ばかり大きくていつも惨敗して居るだけに、一層選手の意氣に燃えてゐる。」

豫選國道の鉄路マラソンで作つた山田、津田兩代表の記錄は、世界のそれに比して優に二、三位を占めるはずだが、何といふても未經驗ではあり、個人的努力を要するのだからその時のコンデイションに多く支配される譯である。南阿ステルツアの二時間二十六分三十四秒、米のデマールの同三十二分余などの優秀選手が多數參加してゐるから勝敗は全然豫想を許さないが、山田は既に實業者として團體を練つてゐるし、津田もまた今回に備ふるため、過去四年間を練習し續けた程の努力家だから、或は意外の快報をもたらすかも知れない。」

大きに嘱目されるのは齋の十種競技である。多分織田も出場することにならうが、齋は投擲から出た代表的選手で、齋は今度の豫選會に當分誰も破り得ないとされた織田の日本記錄を二百點近くも破つたのであつた。」

豫選會當日は雨で種々の不成績から僅に七千點を超ゆることが出きなかつたが、調子さへよければ七千二百點前後に達することも決して困難であるまいから從つて入賞圏內に入りうる譯だ。齋の強味は各競技とも力の平均してゐることで、先輩織田と協力してあたれば優勝は望み得ないにしても、三、四等位に入り、運よくば、轡を並べて二人とも入賞するかも知れない。」

世界十傑の一人―中澤選手の棒高跳

―住田選手―

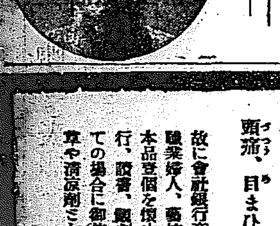
―齋選手―

世襲財產としての林業投資（4）
齋藤音作

八、林業地は大面積のものでも分割其の他所有權を脅威する問題が起らぬ。農業地は、自作農創設等所有權を脅威される問題が今日すでに起つて居るから世襲財產として最適といひ難きも、林業地にはかゝる問題を生ずる恐れがない。そのゆゑは

（一）林業地には大仕掛のものであつても小作關係を生じない

（二）林業地は或る程度までは大面積なる程單位面積上の收穫量多きことが學理上からも事實上からも明かに證明されて居るから農業地の如く分割問題を生ずる恐れがない

（三）尙林業地は或る程度迄は大面積なる程單位面積の收益多いことも學理上又實際上から證明されて居るから此點から考へても分割問題の起る恐れがない

（四）農地の併合には大なる弊害を伴ふも林地の併合には何等の弊害も伴はない

（五）大材の生產は大林業で無ければ一般に望めぬ、而して大材の生產は今日既に缺乏に苦しまんとして居る、故に國家經濟上から見ても林地の併合こそ奬勵すべきもので農業地の如く之を分割するなどの問題は決して起るべきものでない

（六）小林業地は經濟上から見て不利なること明かであるから法律を以て其の經營方法を強制しうる場合は國有とするか、大面積の團體經營とするかの場合を生ずるか、世襲財產林の如きは夫以上の合理的經營の實行されるは必然であるから之を國家經濟上から見ても何等の弊害も認められない、何等の損失も國家社會から脅威せらるゝ樣な心配のないことも明かである

從つて林業の特質を擧ぐれば

一、林業は安全なる事業である

二、林業の收益は他の進步に伴ひ騰貴する

三、朝鮮の林業投資は現在といへども二割以上三割內外の利廻りを期待しうる

四、林業は小作爭議の如き不愉快なことを生ぜぬ

五、林業經營者は附近居住者より常に衷心感謝を受く

六、林業は趣味深き上品な事業である

七、林業は立派な世襲財產である

八、林業地は大面積のものでも分割その他所有權を脅威する問題が起らぬ

以上の特質は貴族富豪の世襲財產として要求する總ての條件を具備するのである。ゆゑに林業投資特に朝鮮林業投資の世襲財產造成上如何に好適なるものなるかは十分に首肯しうると信ずる。しかして其の投資の時期は財界不況のどん底である今日を以て絶好機會とすることに新らしい考へである。」（完）

濟州島夏季大學

朝鮮教育會で開催する濟州島夏季大學は各道から九十六名の會員を網羅し二十五日鎭海に集合、總督府學務局視學官の講話・要港部司令官の現地講話・要港見學を皮切りにいよ〳〵開講に入ることになつてゐる

講習要項は濟州島の地質及び火山の研究、海拔七千尺の漢拏山を中心とし暖、溫、寒三帶に亘る動植物分布の狀態、沿海水產物の採集及び實驗並潛水作業、海軍國防問題等で、講師は地質調查所川崎技師、城大森教授、水產試驗場技師成田恩太郎氏等で、今回の企ては學術的にも經濟的にも濟州島を大いに世に紹介せんとするもので社會の期待は頗る大きい。なほ日程は二十五日鎭海集合、廿六日出帆濟州島に向ひ八月四日まで濟州島滯在、八月五日濟州城內解散、六日木浦解散

辭令（廿一日附）

任朝鮮總督府道事務官　敍高等官五等　本府道事務官兼本府道理事官　前田　曾次

任朝鮮總督府郡守　敍高等官五等　群山府在勤を命す　本府郡守（光州）　鈴木　兵作

任朝鮮總督府道事務官　敍高等官四等　全羅南道濟州島在勤を命ず　本府林野調查委員會書記兼本府道事務官補　濟州島警察署長　吉田　圖德

任朝鮮總督府郡守　敍高等官七等　江原道江陵郡在勤を命ず　本府郡守（江陵）　全羅南道光州郡在勤を命ず　石田　國助

隨時隨處本品で
額、コメカミ、手、腋下等を擦れば頭痛、目まひ、倦怠、暑さを忘る
故に會社銀行商店員、軍人、學生、勞働者、職業婦人、藝妓衆、其他一般の方々は常に本品壹個を懷中に用意し、執務、運動、旅行、讀書、觀劇、散步、お座敷、お仕事等凡ての場合に御使用あれ熱帶諸國に於ては煙草や淸涼劑として同樣常用されて居ります
一擦心氣爽快
安住薄荷錠
猪印　五福印の二種あり
到る處の著名藥店にて販賣
安住かをり錠香製造元　株式會社安住大藥房　資本金壹百五拾萬圓　大阪市大仁町

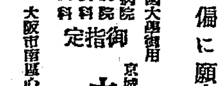
藥局に等しき責任を持つ弊店を御信頼御用命の程偏に願上ます
京城帝國大學御用
赤十字病院　鐵道病院　江頭眼科　金井眼科　御指定
京城府本町二丁目　大學堂眼鏡店　電話本二三七五番　振替京城一二二九番
本店　大阪市南區心齋橋筋西電南六〇五六

日本卓上糊元祖
不易糊
唐墨以上に書築ねする
不易墨汁
つやつやした黒色のあざ事務用、習字用、廣告ビラ書き用マーク捺用等には最適品であります
新案特許の不易水糊
一、特許により液の多量使出の憂なし
一、浮遊の飛散なく經濟的である
一、糊液が最良である
最新式卓上水糊は本品なり
本品はノビよく香氣馥郁として固着力絶大なり
銀行、會社、學校等へ特に推奬いたします
（全國文房具、雜貨店、紙店にあり）

東京　不易糊工業株式會社　大阪

▲懸賞課題　都々逸（十句）端唄江戸節（五句）
▲締切期日　八月卅一日、九月十日本欄に當選者發表
▲當選賞品　各課毎に一等より三等まで賞品を呈す
カラマツ苗木讀込宣傳歌懸賞募集
▲投稿規定　用紙は葉書、各課別に認める事、成北特産カラマツ苗木に就て讀込をする事、郵送宛名は羅南本町成北種苗組合
主催　咸北種苗組合
後援　京城日報羅南支局

創立明治參拾貳年
倉庫業兼營
京城府南大門通貳丁目百拾壹番地
株式會社朝鮮商業銀行
頭取　和田一郎
副頭取　朴榮喆
支店（京城鍾路、同南大門外、同本町二丁目、同本町四丁目、同東大門、龍山、仁川、平壤、利川、淸州、群山、全州、裡里、釜山、元山、鎭南浦、沙里院、新義州、平壤、大邱、南門、鎭海浦）出張所

インターナショナル石油發動機
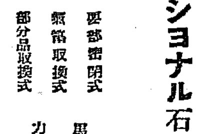
要部密閉式　瓦斯取換式　部分品取換式
馬力　一半　二馬力　三馬力　六馬力　十馬力
ゐのくち式AI型渦卷ポンプ
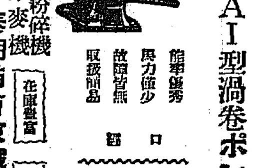
能率優秀　馬力僅少　故障皆無　取扱簡易
口徑　二吋半　三吋　四吋　五吋　六吋
尾上式大豆粕粉碎機
淸水式精米麥機
合資會社泰明商會京城出張所
京城府黃金町一丁目（電本三三〇一番）
在庫豐富　御照會歡迎

內科　小兒科
入院隨意
京城若草町大通り
今村醫院
院長　今村豐八
電話自宅本局三一八六三　醫院本局三一八六五

新茶賣出し
宇治屋

鮮產優良品
東洋ハッセムジン
京城本町三　東洋屋

全鮮野球爭霸戰

破竹の勢ひで全木浦優勝す

湖南豫選大會終る

5—2 光州軍捷つ 群山惜敗

湖南豫選第一日たる木浦對全州の第一回戰を終り群山對光州戰は驟雨の爲第二日の二十二日に延期された全北の覇者群山と全南の雄光州の對戰は昨夜來の豪雨の爲二十二日グラウンドの整理に時を費し正午から開始群山は河野、中村の不參加に幾分缺陷を生じ光州は投手松尾を加入せしめて陣容をとゝのへ群山における大會湖南野球戰の覇權戰であり初めより接戰は豫想せられてゐた、全北勝つか、全南制するかゲームは最初からクロスして勝敗逆睹すべからず群山は約三百にあまる應援團を組織して大々的に球場におしかけ應援は一三壘側に滿員の盛況でボールフワンは熱狂しゲームは白熱した午後零時二十分光州先攻田中球審、松本壘審の下に開始した、經過左の如し

一回 （光州）三者凡退（群山）中田遊二間を拔くテキサスを放ちて出でしが渡邊三壘に犧打せしを好捕して二壘に送り中野を刺す金川ピーゴロに出で投手二壘に投じて渡邊を刺し二死松本右翼前にヒット金川を還し一點を先取し氣をはく松本二盜加藤ピーゴロに死す（光州零—群山一）

二回 （光州）一死後中村（大）中右間に飛球せしを野手選たく一壘を得古川三遊間を拔くヒットに中村（大）還りて出て福田二壘飛球に死し三壘打と一後左中間にヒットし志賀二なり（大）古川一學生還一點をリードす岡谷三振（群山）三者凡退（光州二—群山零）

三回 （光州）中村（小）三振後次打者各飛球に死す（群山）三者凡打（兩軍零）

四回 （光州）中村（大）中右間テキサスに出でしが古川遊撃ゴロ中村（大）二壘に死す福田三振する間に古川盜壘を試み捕手好投に二壘に刺され無爲（群山）金川四球に出でたくみに盜壘を試みたが、松平ピーゴロ川飛遊飛に終る（兩軍零）

五回 （光州）二死後中村（小）左中間にヒットして出たのみ無爲（群山）水口遊二間にテキサスを放ちしのみ（兩軍零）

六回 （光州）ゲームはいよいよクロスして形勢判斷しがたし劍持三壘左を拔く直球を放ちて出で小本三振せし時二盜せんとして二—一間に封殺さる中村（大）中堅飛球に終る（群山）一死後渡邊遊撃に犧打して出でしが投手の牽制球に刺さる金川三振（兩軍零）

▲いよいよラッキセブン來る（光州）一死後福田三壘左を拔く直球を放ちし時三壘手好捕せんとして負傷し金川一壘手も代り一壘に大出入る志賀ピーゴロに出でしを投手二壘に投じて志賀捕手遊球に二間岡谷ピーゴロに死す（群山）一死後川端遊撃ゴロに出で盜投に二個大田の犧打に送られチャスを得せしが山本二壘飛球に死す（兩軍零）

八回 （光州）柳田遊撃遊球に出で劍持のピーゴロに送られしが午後（群山）三者凡退（兩軍零）ラストイニングに入る

九回 （光州）中村（大）三壘にヒットせしを再び牛ボンヤリして逸す古川のピーゴロを投手好投したが一壘への暴投となる福田遊撃頭上を拔くヒットをとばし一擧二走者生還二點を加ふ志賀三壘ゴロに出でし時三壘手一壘に投じ間に合はずその間福田本壘をつかんとし一壘の送球間に合はずホームイン又一點を加ふ岡谷三振せる志賀又二盜に倒され中村（小）遊撃ゴロに出でしが後續かず（群山）最後の攻撃を開始す渡邊四球に出で金川左翼前のヒットに送りし時光州投手小本と代る松平四球に進み滿壘となり好機至る光州投手又代る川添三壘ゴロに金川を生還一點を還す大田二壘飛球し山本代打山中ピーゴロ萬事休す群山の惜しくも恵まれない日であつた結局五對二で光州勝つ閉戰二時四十五分大接戰裡に終る當日のメンバーイニング成績左の如し

	一	二	三	四	五	六	七	八	九	計
群山	1	0	0	0	0	0	0	0	0	1
光州	0	2	0	0	0	0	0	0	3	5

群山 中田 渡邊 金川 松平 大田 川添 山本 水口 松本 代打山中 （打數35 安打9 犧打2 盜壘3 三振6 四球3 失策4 … ）

光州 中村（小） 柳田 劍持 小本 中村（大） 古川 福田 志賀 岡谷 （打數38 安打11 犧打0 盜壘3 三振7 四球0 失策1 … 三壘打 志賀）

10-0 全木浦快捷 裡里慘敗

裡里對木浦の三回戰は初めから木浦の勝利と一般から期待されてゐたが裡里が如何なる程度まで肉薄するかが問題であつた木浦は二木をプレートに送り裡里は中山をプレートに立たせて攻めた午後三時裡里先攻に開始

◇一回 （裡里）羽柴一二間にヒットして出でたくみに盜壘をこゝろみ三壘に出でしが次打者續かず（木浦）一死後北村中堅頭上にヒットし三壘打を强飛ばし福田の左翼飛球の本壘打に二者生還二點を先取す黑田左翼に三壘打せしが後續かず（裡里〇—木浦二）

◇二回 （裡里）具谷遊撃ゴロ失に出で二盜せしのみ（木浦）今田の遊撃ゴロを一個ハンブルしてベースボール木山左翼前ヒットに生還續くビーバンド失に木口生還ト條三壘に刺さる（裡里〇—木浦二）

◇三回 （裡里）三者凡打（木浦）福田遊撃ゴロに出で木山の右翼飛球にホームイン（裡里〇木浦一）

◇四回 （裡里）三者凡退（木浦）一死後二木三遊間にヒットして出で北村左翼にヒットす石森ピーバンドに滿壘福田一一後直球を左翼に本壘打を强飛ばし一擧四點を加ふ後凡退（裡里〇—木浦四）

五回 （裡里）植木四球に出でしが三一本間に封殺され無爲（木浦）一死後下條ピー前の犧打に出で北村の遊撃ゴロ失に生還木浦十對〇の大きいスコアにて五回のコールドゲームになり閉戰五時メンバーイニングは左の如し

木浦 木村 森田 原田 口島 二北 石稲 黑本 田木 下 松岡 栗今 （打數29 安打11 犧打7 盜壘0 三振2 四球2 失策5 死球2 … ）

裡里 柴田 永本 山野 田川 門角 羽谷 徳梅 中大 谷中 加栗 岡 具 （打數19 安打2 … ）

三壘打 黑田、北村 本壘打 福田二

木浦	2	1	1	4	2	10
裡里	0	0	0	0	0	0

9—0 奮闘空しく 光軍棄權

全北敗れ全南木浦光州の決勝戰に移る出中球審熊本（鐵）壘審本（ ）の下に午後五時光州先攻にて開始殆どチームは木浦のものであつた、結局五回戰までにて光州棄權し九對〇にて木浦木村投手に牛耳られた、光州シートの顔觸になやまされたが挽回に至らず木浦に勝をゆづつた、時に六時四十五分、優冠は木浦軍の手に歸し試合後下條君に優勝旗は裡里支局長より授與せられ湖南豫選の幕を閉ぢた、光州軍は中村（大）正投手をプレートに送つたが群山との戰に全力を注ぎしたため湖南に花々しきプレーを見せなかつたのは遺憾であつた、木浦は最初から打つて出て樂にゲームを進めた一、二回一點づゝを加へ三回三點四回四點を入れて時中村（小）投手より棄權を申出でゲームセットとなる

木浦	1	1	2	4		9
光州	0	0	0	0	0	0

木浦 木村 森田 田田 條本 村 二北 石稲 今黑 下栗 （打數23 安打13 犧打1 盜壘0 三振0 四球1 死球1 失策0 … ）

光州 中村（小） 柳田 劍持 小本 中村（大） 古川 福田 志賀 岡谷 （打數20 安打4 … ）

二打 今田 三打 中村（大）

湖南大會で優勝した全木浦軍の陣容

咸鏡南道

法院支廳設置運動

國境三郡と呼ばれる甲山、三水の各郡は一小事件に關しても惠山鎭まで行かねばならず甲山北靑支廳まで行かねばならず甲山三水の如きは往復旅費のみでも數日を要し又時數に少くとも五六日間要するので不便この上もなき先年來三郡有志聯合で支廳設置を熱願して來たが先般民興地方法院支廳の設置を要望せる

興南驛改稱祝賀會

朝鮮窒素工場所在地で咸鏡線內の興南驛は近頃驛舍および施設が竣工したので廿一日から驛前廣場に於いて祝賀會を開催した

圖們鐵道の 貨車大修繕

閑散期を利用して

圖們鐵道では例年十月から翌年六月にかけて各驛とも穀物輸送に繁忙期に迫はるゝ傾向あるため全管內の機關車並に貨車は一日の休みなく驅使されるのであるが漸く昨今に至り閑散期に入り穀類輸送の終局をつげたのでこの間を利用して會社では目下全管に亘り機關車貨車共に大修繕を行つてゐる（會寧）

元山の 夏期講座

二十七日から五日間

元山夏季教育講座は二十七日から卅一日まで午前午後講師の三回にわたり松濤園および小學校において五日間開講されるが會員は三百名で聽講料は一般二圓學生一圓（但元山在住者に限る）元山府教育會員は五十錢申込所は元山府內教育會に申込書を添へ住所氏名職業を記し七月二十七日までに申込まれたしとなほ申込期日の二十七日まで延期したと講師科目左の如し（元山）

▲廿七日 教育の本質と文化教育學、松月城大教授（於小學校）

▲二十八日 同前 水泳に關する理論及實習、齋藤元中教諭（於松濤園）社會生活と最近政治思想の變遷、早大教授尚穆政治學博士（於小學校）

▲二十九日 運動の心理、福富城大教授（於小學校）午後は二十七八日と同様

▲三十日 同前、夜間は北鮮史加藤灌覺氏（於小學校）

▲三十一日午前午後は三十日に同じ夜は旅館は內地人一泊二食にて一圓前後に限り本社主催キャンプ村宿泊は特別優待の筈

惠山鎭に上 水道新設

惠山鎭今回上水道を新設する事となり道土木課技手及道保安課衞生技手外二名來惠實地調査をなした結果有望水源地は惠山から二里半の上手邑山東洲五星川から引水の豫定である（惠山鎭）

朝鐵咸南線

機關車增配

運轉の圓滑を計る

朝鐵咸南線では夏枯時の今日近く北部開發その他で一日一マイル平均收入三十三圓二十錢（七月上旬）といふ素晴らしい好成績で朝鐵の花形になつて居るのでこの程本社では輸送圓滑を期するため機關車二輛を增配したが更に運轉の圓滑を期すべく二萬七千餘圓の工費をもつて從來の運轉式を本線同樣の閉塞式に改良することに決定し目下その準備中で竣工の上は約二倍の增運數となり八月下旬竣工の豫定である（咸興）

助けに行き 母子溺死す

洗濯中の悲劇

咸興郡興南面九龍里安時煥妻（二〇）は十七日近所の池で洗濯をすませた後余りの暑さに水浴びを始めたがその儘おぼれたので同じく洗濯中の金氏女（二〇）が五つになる長男を背負つたまゝ助けやうとしてこれも二人とも溺死した、安は姙娠九ケ月であつた（咸興）

送別庭球試合

咸興商工會議所の北鮮野鐵に轉出した岸川鐵道課長送別庭球試合は廿一日午後咸興道廳コートにおいて開催され小林中學校長、永野警察署長、三島咸鏡中學校長等出場盛會であつた、戰績左の通り（咸興）

韓、松坂三—二伊東、牧

中川、山本三—一米澤、吉田

江頭、內山〇—三福岡、樋口

市瀨、高橋二—一三島、山口

石田、家入三—〇熊野、岩垣

島山、赤澤三—二西田、田中

中島、渡邊三—一江頭、岸川

警備電話架設

元山分署

元山分署では鐵道局では鐵てから咸南國境に増設する

咸鏡北道

大羽鰮の 加工品產額豫想

最少限に見積つても千三百萬圓を下らぬ

咸北（元山以北）における今年の大羽鰮加工品產額豫想額は、魚油最低二百五十萬罐、最高二百八十萬罐見當、搾粕最低五十萬俵、最高五十五萬俵見當でこれを時價の當面相場魚油百四十三萬圓、搾粕三十六萬俵に換算すると可成りの額を見込まれてゐる、卽ち昨年の輸移出總額七百三十五萬五千圓に對し本年は最低豫想の輸移出額を見るとしても千三百萬圓を下らないとの觀測を下されて居る、ただ漁獲の目立たないのは漁業に手を染めるものが非常に多くなり漁獲高も增加した比率に應じた漁獲を見ないだけのことである昨年の相場は魚油一罐二圓五十錢搾粕一俵一圓五十錢（二十五貫入り）見當だつたが本年は搾粕において相違を見ないが、魚油は三圓を唱へて居る。なほ元山以北といふが咸北がその八割を占めて居るから右は殆ど咸北產と見てよい（淸津）

署長會議

卅日から三日間開催

本道警察署長會議は三十日から八月一日まで三日間道廳會議室で開催されることとなつたが、その次第は次の通りである

▲三十日 知事訓示、警察部長訓示、諮問事項

▲三十一日 指示、注意事項、質疑、意見、希望事項、協議事項

▲一日 殉職警察官招魂祭並に武道大會

で開る計畫である（會寧）

慶尚北道

楮の栽培を 獎勵する

道內の製紙 長足の進歩をなした

慶北の製紙は近時長足の進歩發達を遂げその數量においても內地各產地を凌駕する狀況で年額三萬塊價格八十餘萬圓に上り尙扇子、團扇等の加工品としても年額四十三萬餘圓を產し販路も全鮮は元より滿洲方面にも輸出し年々盛況に向ふに鑑み道當局では原料たる楮の植栽を獎勵し本年度から八千町步より二千町歩各郡會から八千圓の補助を與へ總計四百萬本の楮苗植栽を行ふことになつた現在の製紙用楮の需要額は六十四萬四千六百餘貫で內地名產地高知縣に次ぐ生產高であり內地へも約三萬貫以上の移出をしてゐる（大邱）

忠淸南道

鳥致院高女 落成式

廿二日盛大に擧行

鳥致院公立實科高等女學校 校舍は本年四月本道土木技師の設計の下に工事を起こし純日本式木造二階建延坪五十九坪工費八千四百圓で地元新川勝平氏請負の下に工を急ぎつゝあつたが納入期日までに竣工したので廿二日午前十時から新築校舍で落成式を擧行した定刻により渡邊神官の祭典、君ケ代合唱、古市管理者の式辭、日下部氏の工事報告、知事祝詞代讀安藤內務部長、總代衞藤郡守の祝詞、鳥致院邑長中島氏の感想談、寺地校長の感謝の辭女學校生徒の落成式の歌に て正午閉式後新校舍で宴會あり盛會裡に散會した當日の來賓は道郡邑從來の各團體有志など生徒の作品展覽會を開催しかたら非常な人氣で全部賣盡くしたが展覽會は平素の成績もしのばれていづれを見ても美事な出來ばえであつた（鳥致院）

共榮自動車

中谷氏社長に就任

新設中の共榮自動車株式會社はいよく中谷竹三郎氏が社長に就任する事に決し同時に財團出資の件も無事終了したので近く登記の手續きを了し新方針の下に經營をなすはずである（大邱）

谷重さんが 全南へ榮轉

大邱警察署高等係主任谷重警部補谷重勘作氏は二十日つけ全羅南道へ榮轉となつたが同警部補は慶北における事六年その內三ケ年間大邱の高等係主任として敏腕をふるつたが、その數々ある功績の中でも

著名なものは大正十五年、大邱全市の聖歌を歌つた栗原一夫一味の眞友聯盟を事前に檢擧した事であつたら。加藤大邱署長は同警部補の轉出を惜んで署としては誠に惜しいことであると語つてゐた—後任は谷重氏（大邱）

大邱日く集

◇須藤知事いはく……大邱に小公園なんて贅澤だよ、それより下水道でも完成することが急務なんだ、知事サンの言葉ではないが資金足つて鉛筆を知るンだね

◇慶北警察部長いはく……警察部長會議までに大抵の部長は管內を一廻りしたらしいが僕は今日まだ一ケ所の警察署をもめぐらない、一めぐりすることのみか職務に忠實なるゆえんぢやない……イヤ實は忙しいんでね……

慶北雜俎

◇盈德郡丑山港を中心とする附近一帶の沖合に鰯の大群襲來し地方漁民は殺到して居る目下同地の漁船百五十隻每日平均五千箱（一箱四十錢乃至一圓十錢で取引されて居る主に搾粕に製造されて居る

◇迎日郡では二千五、六日の兩日每日午前九時から郡廳會議室で管內面長を召集し一般事務打合せにつき面長會議を開く

◇浦項繁榮會は會員二十五名で各自二百五十圓の出資し專ら回漕業を經營して居る事業の擴張に伴ひ今回資本金五萬圓四分の一拂込の株式組織に變更する事に決定し目下之れが準備中

◇慶北道では先般來管內に於ける度量衡器第一種取締をなすべく檢査中であつたがその成績は受檢總戶數二千三百五十戶、器物數六千四百十八個、內不合格器物一千五、五の不合格物であつたので卽ち百分率にして

◇浦項署では土用入當日から向ふ二週間每日正午から二時間劍道と柔道の土用稽古を行つて居る

京畿道

サ中將府尹に答禮

廿二日仁川に入港した英國支那艦隊司令長官サー、チャリツト中將は廿三日午前九時十分仁川府廳に舊島府尹を訪問し前日の答禮をなし同九時三十分仁川驛發京城に向つた

合百容疑者放免さる

仲買人員一同へ警告

廿一日仁川署に檢擧した合百賭博容疑者六名は嚴重戒飭の上一先づ放免されたが取調べの結果取引所關係者中にも多少の關係ある模樣で仁川署では社會風紀上は勿論取引上繁榮に關する重大問題なりとし廿三日午後二時取引所に仲買店員の全員を召集して訓論する所があつた（仁川）

仁川から

廿二日午前九時から仁川公會堂にて仁川在鄕軍人の簡閱點呼學術豫習を行つた、百四十九名中百六名參加向井分會長から點呼に關する心得、仁川署長代理梅田警部補から在鄕軍人としての一般心得に關する訓示あり、それより吉本豫備少尉の學科、高木特務曹長の實科の豫習があり同十一時終了した

◇內務省神社局考證課長文學博士宮地直一氏は廿二日京城より來仁仁川神社に關して調査を行ひ富川郡文鶴面ドルメン遺跡月尾島等を視察して即日歸城

◇仁川松林里金相奎方無職李大淳（四一）は六月廿九日同主許奇用の不在中仁川寺町無職金順烈と共謀して許方の押入の錠前を破壞して煙草廿個栗五升を窃取して逃走中廿一日逮捕さる

◇仁川府外里朴鎬萬方同居韓光永（四六）は二十日午後二時半頃富川郡多朱面土忠里京仁道路で所屬不明のホロ型自動車に衝突して負傷す

慶尚南道

南鮮電力の統一 近く具體化

慶南北資本家の 經濟關係密接となる

近來慶南、北兩道は交通機關の發達、產業開發等が主要な原因となつて經濟關係は年々密接となつてくる傾向が著しいが既に企業方面では最近さかんに有力資本家の間に提唱される水電事業の如きも南鮮電力の統一を目標とする相當に大規模の計畫が企てられ早晩具體化する狀勢である、更に近くは大邱の小倉武之助氏を段吧人として之れで朝鐵の大川社長を始め同社の系統的色彩を帶ぶる有力者をもつて慶南陝川郡に資本一千萬圓の水電會社設立の出願あり、慶南北兩道を中心として配電せんとするのであるがこれと相前後して交通方面では兩道が中心となつて大邱より密陽へ至る同社のいはゆる金三鐵道の豫定線へ慶南北を縱斷する貨客自動車の經營を開始する計畫中の由で慶北資本家の活躍は目覺ましいものがあるので釜山においては商業確立の上から積極的に活躍する必要あり商工會議所の設立のみでは解決されぬとする意見が多く今後の趨勢により資本輸入も敢て辭せずそれには釜山を基點として木浦へ至る海岸に沿ひ自動車聯絡の計畫もある模樣である（釜山）

琴平丸の盜難

千二百圓盜まる

釜山南濱町魚市場下の海岸に繫留中であつた大分縣南海部郡東中浦村漁業組合漁業船琴平丸は二十二日午前三時頃何者かのために現金一千二百廿圓を納めて置いた手提金庫を竊取されたのを船長三浦又四郎が發見し驚いて水上署へ屆け出たが目下捜査中であるが犯人の目星もついて居るので近く逮捕の見込である（釜山）

小農融資の趣旨

周知の方法を講ず

小農生業資金の融通については目下慶南各郡において成案とりまとめ中であるが漸く一般ひらかれた府尹郡守會議で資金運用は各郡に配當共濟組合を三乃至四組合の程度に於て設置し各組合は面事務所にて特別會計を設けひとし貸出しは地方中心人物を顧問として運用するため方針のもとに八月初旬までに各郡から提出をみるはずである、これに關しては共濟組合員へ貸付の資金は賭博及遊興の使途に當てること等を絕對に避けて積極的に生產方面へ利用する立てまへであるのと（釜山）

精米所職工の罷業

鎭海邑三成精米所では十六日職工十一名を解雇した處他の職工が解雇された職工に同情し十七日は怠業十八日は同盟罷業をしたので同精米所では新職工を募集した處十九日夜舊職工が新職工を毆打暴行を以て脅迫し就業を阻害したので鎭海警察署では二十日罷業主謀者三名を檢束して取調べ中である女工等も脅迫して罷業を煽動して居る（鎭海）

陸揚賃金問題協議

鎭南浦の鑛移入貨物陸揚げ賃金値下問題につき平壤商工會議所では先般來鎭南浦商業會議所の手を經て鑛業關係等と協議中であつたが今般平壤商業會議所當局は慶南浦商工會議所理事中丸好太郎氏外數名が組合長と出會して交渉を重ねる事となり中丸氏等は十八日來南鎭南浦へ移

平安南道

大體の諒解を得

新規事業について 靑木知事談

廿二日朝本府から歸任した靑木知事さんのみやげ話し

新規事業計畫に就て本府と打合はせ大體の諒解を得たが之れが內容に就ては未だ發表する程度に到つてゐない船橋里の防水堤の件で聊か面喰つたが自分もその實情は本府へ話して來た然し明年度豫算は本府も相當に考へてゐると思ふ平壤府政區域擴張は本府でも研究中で近き將來に於て實現するであらうかと思つてゐる（平壤）

釜山靑年團

聯合會發會式

釜山靑年團聯合會はさきに正副會長その他幹事の就任を見たので廿二日午後七時半から公會堂において發會式並に講演會をひらいた（釜山）

必要とし止むなく中心人物を得るに困難な模樣で當局では之が運用によつては共濟組合設立の趣旨に反する恐れがあるので周知の徹底を期する方法を講ずる意向である（釜山）

入商組合鎭木、蔚山、正副組合長は右の仲介事業並に搬出から陸揚賃金値下の問題を提出し該移入品は港灣使用料の撤廢を懇望したいよいよ平壤商工會議所が移入商組合と提携して關係方面へ交渉を開始することとなつたが現行港灣使用料は物貨一トンにつき岩鹽使用料四十錢を平均して一トン五十六錢と定められたもので他地方に比し高價ではないが最近は殆ど岩鹽が使用されるので平均五十六錢は高いから那々にして貰ひたいといふのが移入商側の希望で岩鹽使用と決行すれば結局大なる値下となるのである（鎭南浦）

合財袋

◇……最初は四五十名も收容されてゐた平壤山手小學校寄宿舍は近年郡部地方に小學校の增設を見た結果寄宿生の激減を見現在では三名しかないので近く廢止する

◇……平壤府山手、若松兩小學校の林間學校は廿二日から牡丹臺東東子林々間で開始された收容兒童二百五十名同校は十日間の豫定である

◇……日朝對平鐵野球戰は廿一日午後三時から平鐵球場で日朝先攻で開始、五A對二で平鐵が勝つ

◇……平壤毎日新聞社主催第三回少年オリムピック大會は九月下旬箕林里公設グラウンドで擧行することに決定した

◇……神戶高商辨論部の講演會は二十日夜鎭南浦府公會堂で開催した

◇……本年上半期平壤府內の各劇場活動寫眞館の入場料合計は七萬三千三百七十八圓八十六錢

◇……親の金三十圓を持ち出して平壤に逃走府內を徘徊してゐた孟山郡封仁面南陽里朴季吉長男承初（十八）は廿一日平壤署に取押へられ故鄕へ送還さる

◇……本年度から復活開所した平壤府鷄里の平南道農業講習所では十四五才から十七、八才までの生徒十七名を收容してゐるが今回の生徒は何れも嚴選された優良な者のみである

地方人事

▲今井源良氏（釜山辯護士）內地より二十二日朝歸來

▲藤田慶南高等課長 二十一日夜京城へ

▲陣內俊夫氏（慶南學務課長）二十二日歸釜

▲美座慶北警察部長 上城中の處二十二日歸任

▲成富全南高等課長 廿一日歸任

▲瀨田咸南農務課技師 二十二日光州發赴任

▲岡本仁川府稅務長 釜山鐵在中大邱に寄り廿一日夕歸仁

▲岡本平壤覆審法院長 廿一日東上

▲城寺飛行六聯隊附中尉 廿二日平壤發所澤航空學校へ

▲古市新慶州署長 廿二日鎭南浦發赴任

▲倉田鎭南浦鐵道分院眼科長醫官 今回會寧慈惠醫院に榮轉廿八日明赴任の筈

第五回全鮮野球爭霸戰 地方豫選大會

北鮮豫選（咸鏡南北） 八月五日元山にて

國境豫選（平安北道） 未定

西鮮豫選（平安南道 黃海道） 未定

忠淸豫選（忠淸南北） 八月五日大田にて

湖南豫選（全羅南北） 完了

慶北豫選（慶尙北道） 未定

慶南豫選（慶尙南道） 八月五日釜山にて（申込締切七月卅日限り）

出場申込みは開催地支局宛の事但し國境は安東縣支局へ

主催 京城日報社

木材防腐剤 クームヒン

東京市内 消毒 Aクームヒン

薬 ハイジン

京城 クームヒン株式會社

お化粧の順序　美人

純無鉛のトイレツト

クラブ白粉

若く美しくおなり遊ばせ

クラブ白粉の高雅な化粧美に依つて……

現代の御婦人に文化的な色彩を與へるのはクラブ白粉の純眞な化粧美であります

カテイ石鹸本店謹製

登山 ノーシン 薬 制

こなおちゝ

ラクトーゲン

肥つたく〳〵コンナニ肥つた

最新の科學がうみ出した榮養品**ラクトーゲン**を與へ初めてから内の坊やは見違ゐる樣に肥りました、毎日〳〵体重が增加致します、血色も非常によくなりました、皆樣試して御覧なさい

ラクトーゲンの品質と實績の優秀な事は京都帝國大學小兒科の試験の結果によつて明かです御愛用下さらん事を

販賣店全國藥店食料品店

見本説明書御入用の方は二銭切手封入御申込を乞ふ

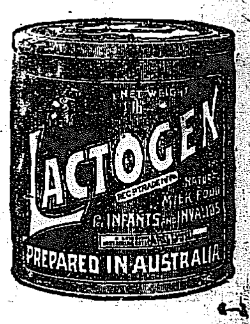

定價 大罐 6.50　中罐 2.40　小罐 1.30　運賃ハ別ニ加算

乾卵食料品株式會社

本店　大阪市東區伏見町二丁目

支店　東京丸ノ内ビルヂング内

●全國有名藥店に有り●

アセモ・タダレに

絶對無鉛 ポアール

鉛を含む撒布剤(てんか粉)は乳幼兒の最も恐るべき脳膜炎の原因となります。

乳幼兒をもつ家庭ではアセモ、タダレに用ひる撒布料の撰擇をあやまらぬ樣注意せねばなりません。

ポアールは多數知名小兒科醫の實驗により無害なるは勿論、理想的の撒布剤である事を證明されました、愛兒の保健の爲に特に本品の御使用を御奬めいたします。

定價　30瓦 ¥.20　50瓦 ¥.30　100瓦 ¥.50　250瓦 ¥1.00　500瓦 ¥1.80

ポアールの用途

本品はかゆみを止め消毒、消炎、制腐作用ありアセモ、タダレに最も良く効きます、亦婦人の夏期のフキデモノ、皮膚のあれにも良くヒゲソリのあとに好適の品であります。

發賣元　大阪市東區道修町

株式會社 塩野義商店

東京出張所　日本橋區大傳馬町

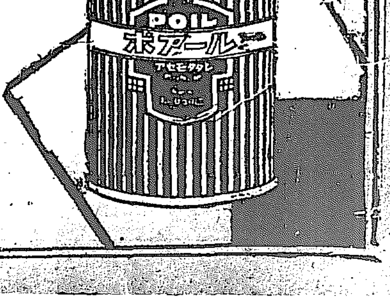

水鄕五題（その二）　於川龍人畫伯筆

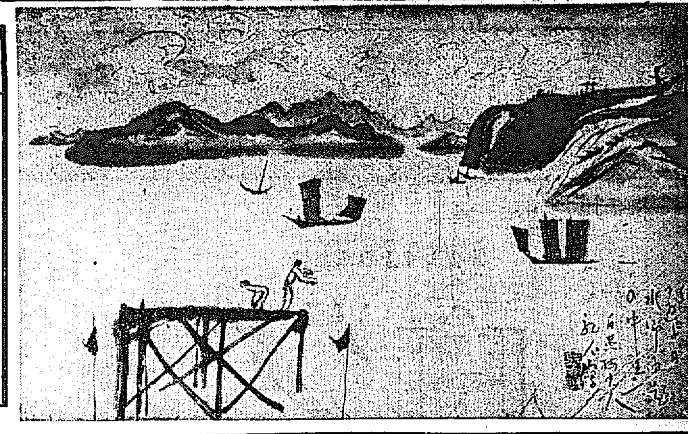

蟲干供養【二】

SPR　井上收

艶めかしい脂の匂ひは隨分する。その頃の靑鞜社（ブルウストツキング）といつて、森田草平の『煤煙』に出て來る朋子の平塚雷鳥が牛耳つてゐた新しい女のグループであるが、今でいふモガで、その同人の若いお孃達からの手紙が出て來る。が今の女給に聞きをかけたやうなモガとは違つて、あたまもしつかりしてをり、手紙の文句だつてそつがない、が、いつとはなしに、みな古くなり、冷めたくなつたのも多い。

夏目漱石先生の門下に走り、その頃では思ひ切つて新しがつた……ズーダマンだのホヰトマンだのといつた悪漢團といふ女、失戀して華嚴ケ瀧へとび込んだがひろひあげられた、などゝいふ女のもある。この女の父親といへば、この朝鮮で判事をしてゐた相である。歌風にセンチメンタルな歌がかき添へてある。

思ふこと海にすてよといふ如くひたく〱と寄る白き浪かな

泣かねことや丶久しきか不びんとや聽き玩具出し給へる。」

などまた夕立でも來さうである。

◇

明星派の與謝野晶子門下で、可なりい丶歌を詠んだ原田琴子、この人なども獨身論者だつたが、今では遠藤琴子といつて、乳房には二人や三人の子供がぶら下つてるだらう。」

今から二十年も前の、この時代におかつぱの先驅をした尾竹紅吉といふモガも今では、人の子の親で、可なりい丶婆さんになつとるらしい。」こんな風に生きてるのや冷めたくなつた人達の手紙を見てゐると、何だか古い蝕にひきづられて滅入つて行く氣持と、二十歳の昔に逆戻りしたやうなアドレセンスと二つの氣持が同時に感じられる。」

「若い日もあつたのだ」といふ老ひ行くすがたの間に色々な妄念が湧いて來る。澤山の手紙に中には、ぞつとするやうなのも、ひやりつと來るのも、讀みながら顏をあからめるのもあるが、自分から出した手紙も、こんな風に、蝕蝕にされ時々老ひ行く人々の手先でひやつとさせられるのではないか。」といふやうながらにもない淡い羞恥に似たものも感ぜぬわけには行かない。」

と思ひながらも、引づられて行く氣持ちといふものはどうにもならないかして、もうやめやう〱とあせりながら、次ぎから次ぎへ磯の香を追ふてゆく内に、箱根の山の蔭からと嶽麓の岩窟の匿でとつた楓の葉をつつんだ手紙が出て來たりなどする。」

◇

石川啄木のやうな天才を持つて早くも麻藥を飲んで死んだ靑年の手紙なども出て來る。今生きてゐたら、芥川龍之助位にはなれた相な男であつた。」

こんなとりとめもない、反古をいつまで讀むでゐた所で、熟さ懐ずにもなりやしまい、旅燈に持ち出して鑑や埃を吹いて、そのまゝ元の袋に納めた、がさてこの手紙を何年虫干をして見た所で、逃の出さうなものもない。風呂場の焚きつけにでも燒いてしまはふかと思つても見たが、何だか二十年近く、執着の蝕につけて置いたかと思ふと、無下にすて難い。生きてる人のは、さほどでもないがこの世に居ない人のはどれもなつかしい。」

とう〱また元の箱に納めた。そして年に一度の虫干には、とり出してなつかしむことはなき人々への供養にもなり、後へ後へと消えて行く、自分の姿を、ふり返つて見るとも滿更悪いことではない（三、七、二二夜）

芽草伸びゐる　大久保信敏

風桑瓜賀る荷車晒れ出のある窓

起川てし雨水のひとかたへに押してゐる

雨に土おこせしまま芽草伸びゐる

海に行かする馬靈のまばら押し來る

すだれ上げあづま菊日盛りに咲き

『久木』を評す　橋輝彦（寄）

橫矢たけを氏にも、可成りこの傾向が見える。

下心言ふをすべなみ行く道の草の背きを言ひにけるかも　橫矢たけを

の如きがこれである。」この意味において表現にはなほ多少の破綻はあるが、寫生の正路を踏む瀾手瑞子氏の歌には、藝術として純粹さが見られるのである。

閒守の匿ひ荒れながら野らばら丹つゝじの咲きのあかるしどこら來て鵑のひゞきのきこえずなりぬ　同

についても、ほゞ同斷のことをいひうるのである。」

澤鵡子氏の歌については、いふべきことが甚だ多い。氏の歌には意識せられたる藝術内容と、表現せられる藝術形式との間に、多少のギャップのあることが認められる。即ち感動と、表現との間に、抽象的選擇による空虛が感じられるのである。」

歩みこし平の砂のしらしらにかなしきいのち思ほへにけり　澤鵡子

これは何にゆゑんする所であるか作者の惱みをねがひたいのである。なほ

笹舟を浮べる手らに道とひし僧はひがしの大路をゆきぬ　長沙宗女

作者長沙宗女氏は、獨自の境地を持つてゐる。末田氏はこの一首なぞに、藝術としての、眞の意味の象徵を、認められないのであらうか。

個々の作者をとや〱く、ここに批評することは許されないゆゑに意をつくさず、概說することにする。たゞ、ここに希望して置きたいことはかくの如き本質的に、すぐれたる幾多の歌人を持つ『久木』が平易淺薄な歌には往々にして見られる如き、げん氣と不誠實とをあくまで拒斥し、常に眞實に、全に、嚴肅されんことを望むのである。

終りに少しく皮肉をいふならば、その無い淡な裝紙の壓搾なる點においてこの『久木』創刊號は實に季末代まで殘るべき記念であり、從つて、これを研究せんとする後代國文學者は、われ〱が今日萬葉集を研究する場合における如く、剝滅せる古文獻を照合して、本文批評に憂き身をやつすやうな愚かは、毛頭起こり得ないであらうといふことである（完）

歡迎短歌大會

日時　八月十二日日曜日午後一時開會

場所　京城日報社々寶閣

講座　尾上柴舟先生。細井魚袋先生。

詠草　雜詠一首京城櫻井町一ノ一三六石井方短歌會係宛八月五日までに送附のこと。

會費　五十錢當日持參のこと。

賞品　先生の短册及メタル

主催　京城日報社　眞人社

□□夏　虫□□　碧砂々

夏虫よは夜なべの顏をうつ

えくぼ見せ乍ら泥手もつ恒ちやんでゐる

窗の風摂に咲かせし一もとなれや

咲いたぞ咲いたぞけさの一と鉢

顏ならべてさておもしろい話

あけ曇よ動くよ草はぬれたる

の軒にとどきて咲きとどのへり　關緋富子

峠路は下だりとなりぬ多枯れの國原とほく落つる日のいろ　同

いくそたび島のみなとに寄りにつつよこすが丸に日は昏るるなり　渡邊たもつ

會報欄

平凡吟社（淳昌　鶴山報）

晝寢さめて淸水に頭冷し鳥　破琴

鳥の目頭につきたる晝寢哉　鶴山

前端に晝寢の夢や白衣の人　一尊

掻車列ぶ酒壺の亭の晝寢哉　石村

晝寢や乳房見せつゝ子の咳　玉葉郎

日曜を亦晝寢して過しけり　竹波

日曜は心おきなき晝寢かな　芦山

手鋼持つ根株馬子の晝寢哉　日下人

點描……(16)　夢を愛する人

土生きよ子夫人

僕は告白する。夫人に詩を歌をたづねようと欲しなかつたことを……夢以外に。

◇

さよならとわかれたのがすでに奇異だつた。わら屋根にはさまれた平洞のあの曲り蜿ねつた坂道をあゆみながら僕は考へざるを得なかつた。毎夜夢を見るといふ夫人の事を。夫人の言葉に夢を見ぬ夜とてはないといふのである。値壺の假寢にも夢から醒る。それがみな奇異である。」

況んや夢を物語る夫人を目前に僕はいよ〱不思議の感に打たれざるを得なかつた。」

◇

町はづれをあるいてゐると眞つ黄色な風船玉の様なものが中空に落ちたドームの片割れにひつかゝつてゐた。余り奇麗なのでとらうとすると大理石の圓柱を滑つてた丶暗い館の様な階段に影をひいて逃げて行く。月だと思ひあたつたとき、もう町から遠い森にさしかゝつてゐた。と遙かに人の魂をひく様な音樂が聞こえるので耳をそばだてゝゐると眞つ白い鵝が翅をふくらまして月を追かけていくのが見えた。しまつたと先を爭ふてさん〱追つめたが月は山に飛り出した。あきれて見てゐると

ホウ〱といふ聲とともにその瀬戸もの丶樣に奇麗な月がとう〱山の背にぶつかつてしまつた……と突然カラ〱といふうつろな音がして谷にころげていくのが見えた。もう鵝は何處にも見えなかつた……といつた夢。

◇

それからゲスセマネの園に十二人の弟子を集めて最後の晩餐をなす聖キリストの膝にぬかづいてさめ〲と泣いたといふ夢や便城の暗曙に敗れジヤンダークの臨門にむせぶ聲や……總て奇異である。しかもその夢には恒に光彩があり音樂があり色彩があるといふのである。」

◇

「あなたはよく夢で泣きますが悲い事があるのですか」

「悲い事は少しもありません。悲哀から泣くのではなくたゞ理由なしに泣くのです」

「それからキリストの様な夢を見たときあなたは夢として簡單にかたづけられますか」

「二日、三日考へます。私には夢と現實の區別がまつたくわからない事がありますよ」

「多くの人は夢幻泡沫を夢世界とし覺醒時の世界を唯一の實在と二元的に考へていますが……」

「そうした見方は考へられません。醒めた世界も結局は夢の世界に似たものではないでせうか」

◇

夫人の懷疑には大分の理由があつた。僕らが實在と考へる意識の中にもどの位多くの錯覺があり幻覺があらう。莊子が見たといふ胡蝶の夢もまた僕らの經驗する處ではないか。シエクスピアがいつてゐる。「われらは夢の如きものによつて作られわれ等の小さい生命は夢によつて圍まれつゝあり」と

◇

かつて藥師の歌人石川啄木を愛しヨネ、野口に私淑して詩を作することをよくした夫人は、今は平洞の宅に靜かに夢を描んでゐる。（寫眞は土生夫人）（由四郎生）

不動産競賣公告

京城地方法院

左ノ不動産ヲ昭和三年八月十七日午前十時競賣ス入札保證金ハ最低競賣價額ノ十分ノ一トス

一、京城府通義洞四十九番地　一、垈三十二坪　最低競賣價額金千二百八十圓

一、京城府鍾路一丁目二十番地　一、垈五十一坪　最低競賣價額金壹萬六千三百卅圓　申立人　洪秋……　債務者　洪淳光……

一、京城府昌信洞二百二十番地　一、垈三十六坪　最低競賣價額金三百六十圓　右地上建設　一、木造草葺平家建本家　壹棟　建坪十一坪二合五才　此最低競賣價額金三百圓……

[illegible]

美味と滋養

○ミツワ規那鐵葡萄酒

香味色佳良滋養力偉大　健胃補血興奮作用卓絕

化學工業博覽會銀牌受領　國產振興東京博覽會優良國產賞牌受領

定價　一壜　金貳圓（內地以外は關稅運賃を加ふ）（現品縮寫圖）

ミツワ規那鐵葡萄酒は小店經營、朝鮮蒲項ミツワ農場葡萄園產なる芳醇無比の天然葡萄酒を基礎とし、純良有效なる規那並に鐵を特種の操作を以て配合し、規那、鐵及葡萄酒の健胃、補血、興奮、强壯等の效力を遺憾なく發揮せしめ、藥餌的滋養の粹を盡し、而も天然の佳香美味を具ふるものなり。

▼如斯人は滋養料○ミツワ規那鐵葡萄酒を用ふべし▲

一、貧血して居る人　一、手足が冷えて疲れ易い人　一、榮養の不足なる人　一、精力が減り元氣の無い人　一、顏の色蒼白め艶の無い人　一、瘦削けて居る人　一、腹病、胃腸病に罹つて居る人　一、生來虛弱なる人　一、食餌の進まぬ人　一、是云ふ病は無くても何となく弱く疲れ易い人　一、產後や病後の衰弱を早く恢復したい人　一、肺結核や腺病其の他結核性の病毒にて强烈の永く續いて困れたる人　一、勉强又は勞働して疲れたる人

賣捌　和洋酒食料品店・藥店・雜貨店にあり。最寄に販賣店なくば直接本舖へ御註文あれ（郵券代用三圓以下発送なし）

○ミツワ石鹼本舖（東京下谷區二長町發賣所　振替貯金口座東京七一〇）丸見屋商店

榮養の增進

○ミツワ人參葡萄酒

風味高潔清和滋養豐富　元氣增進興奮作用優秀

化學工業博覽會銀牌受領　國產振興東京博覽會優良國產賞牌受領

定價　一壜　金貳圓二十錢（內地以外は關稅運賃を加ふ）（現品縮寫圖）

ミツワ人參葡萄酒は、科學的研究を經て効力卓絕と認められたる人參を、特殊の操作に依り、小店經營、朝鮮蒲項ミツワ農場葡萄園產なる芳醇無比の葡萄酒に配合したるものにして、榮養の佳良並に身體の强壯を强し、精神の困憊並に筋肉の疲勞を除き、同時に新活力を賦與する上に於て、他の物を以て代ふべからざる效果あり。

▼如斯人は强壯料○ミツワ人參葡萄酒を用ふべし▲

一、元氣を盛んにしたい人　一、延命長壽を願ふ人　一、精神を爽快にしたい人　一、勞働や飲酒の疲勞を早く恢復したい人　一、能力を增したい人　一、榮養を良くしたい人　一、身體を强壯にしたい人　一、食餌を進ませたい人　一、生來虛弱な人　一、元氣で活動したい人　一、消化を良くしたい人　一、身體が瘦せて居る人　一、病苦や不快の感覺を忘れたい人　一、精力が減り元氣の無い人　一、顏色蒼白め艶の無い人

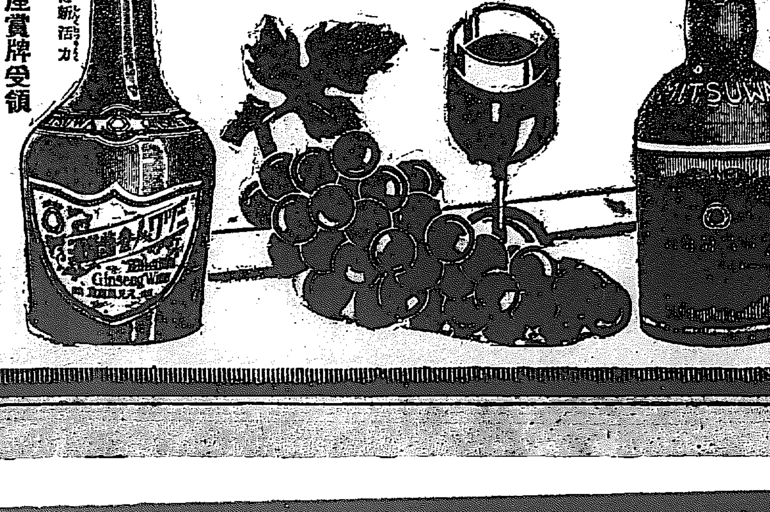

簡易洋式

文化と共に生れたナニワホテル

大陸の玄關たる大連市繁華の中心（浪速町伊勢町角）に五層樓建築し室內凡て洋式暖房エレベーター自動車等完設し簡易と便利をモツトーとして營業仕候所各位樣より多大の好評と御引立を蒙り日に增し隆盛に赴き候段厚く御禮申上候御來連の節は是非一度御試泊の上御批評御指導被下度奉願候

一室料　三圓以上五圓は風呂便所附（但一人增每に五割增）

地下室に食堂の設けがあります御利用下さい

大連市浪速町伊勢町角（電話三三四五番）

ナニワホテル

ワダカルシユーム錠

安產

姙產婦の保護、胎兒の榮養に任ずるのみならず分娩時に安產せしめ、母乳を豐富にし、乳質を改善せしむる等、諸多の好果を發揮す。

（片瀨博士述説明書進呈）

帝林醫學博士推奬　片瀨淡醫學博士鑑定

發賣元　大阪道修町　和田卯助商店

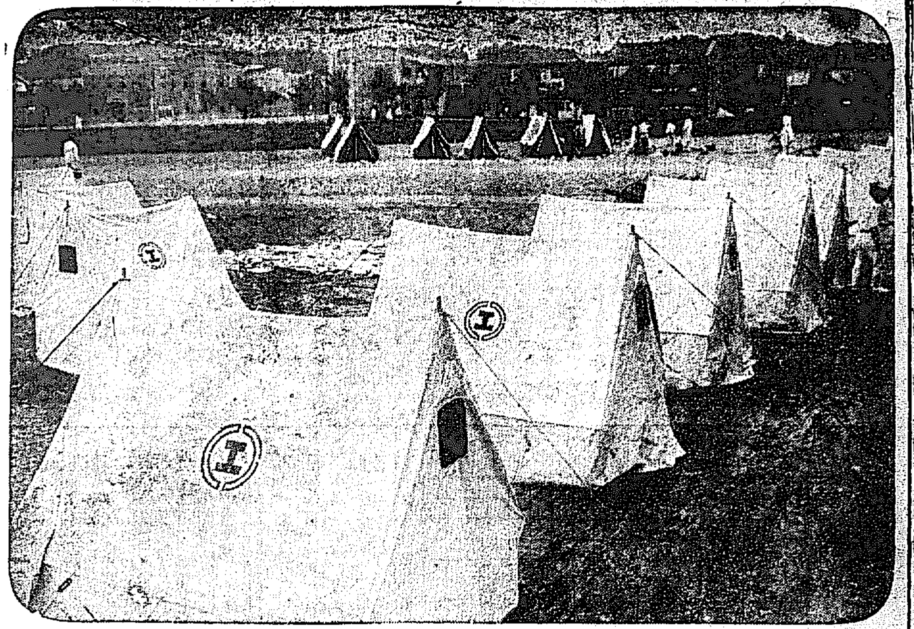

手輕で衛生的な 五十張のテント

敗地は乾燥して最も理想的 一週間のわが家

…を逃れて大自然の懐に抱かれる本社の冠岳山露營場におけるキャムプ村設營は、最も少い費用で最も多くの愉快を得られるといふのですべての人々によろこび迎へられてゐるが、使用キャムプは鐵道局の如何なる雨風にもビタともしない立派なものである、五人用三十張三人用二十張であるがいづれも鐵道局がキャムピング用として特製させたもので、手輕に張れる、二人かゝりで十分とかゝるまい、五人用が六尺に七尺、三人用が五尺に六尺で、外から見ると狭い様に見はれるが、入つて見ると荷物を置いてあつてもユツタリ眠られる、眠る時には入口を閉ぢさへすれば夜露の心配なく暑いと思へば風通しを明ければよい、なほキャムプ村敷地は砂地で濕氣がない、その上にわらを敷くのであるから濕氣を絶對的に避けることが出來るので寢冷えの心配などは少しもなく、安心して一週間の我が家とすることが出來る（寫眞は龍山鐵道局前に張つたキャムプ）

舊韓國軍人の 恩給運動 本府を訪問

舊韓國軍人の恩給運動は數年來續けられてゐる所で、貴衆兩院に請願を提出し採決になつてゐるが一方總督、總監にも陳情したので更に諒解を求めて置く必要があるとて元正領（大佐）尹喆圭氏外四名は二十三日午前總督府を訪問、山梨總督池上總監に面會するんだと秘書官室で意氣込んでゐた

祈願をこめて 悲痛な陳情 窒素會社に對して 言質の履行を望む

咸鏡南道咸興郡雲田面九龍里總代表者村上亀美氏は二十四日總督府を訪問、政務總監に對し九龍里住民百二十戸、數百名の救濟に關し血の出るような陳情をした、其の理由は咸興郡雲田面湖南里、復興里が朝鮮窒素會社の工場敷地にあてられ昭和元年會社では郡守、署長を介して土地の買收に當たつた、この際郡守、署長は會社の方針なりとて買收に應ずれば移轉先たる九龍里は市場も設け、繁榮も造り、生計にこまるようなことは決してせぬとの言質を與へて置きながらさて移轉して見ると以前の言質は全く無視して何等の施設もせぬので半農半漁で生計をたてゝゐた住民は全く糊口にも窮する現状になつたから會社をして言質を實行せしめられたしといふにある、これに對し總監は『御言葉の通りだと誠に同情に堪へぬ一應當局に於ても調査し最善の處置を執る』といつたさうである、なほ村上氏は神佛の加護によつても陳情の趣を達成せねばならぬとて廿三日朝入城すると直に朝鮮神宮に參拜祈願をこめ、また記者室で陳情の理由を陳述する等の如きは感きはまつて涙、滂沱たるものがあり、聞き入る一同を感動せしめた

小學教員に 俸給不拂 東京府下三河島町で 納税滯納のために

【東京電話】東京府下三河島町役場は本年上半期六月三十日までの町税徴收額十二萬六千圓が不景氣の影響で今日まで三萬圓余しか納まらぬため去る二十一日の俸給日に役場吏員六十名並に同町小學校教員三十名の俸給支拂が出來なかつた、同町は財政整理を圖め特に町長に對し府に依頼したものである

齋殿地鎮祭 八月十八日に擧行

【東京廿三日發電】悠紀主基兩齋田の齋殿地鎮祭はいよいよ八月十八日擧行されることゝなつた宮内省からは掌典掌典補および工事主任を兩地方に派遣することゝなつてゐるが式は兩日午前九時頃嚴かに行はれるはずである

ピストル犯人金武烈 「捕へた」の飛電

大連署からの快報に 西大門署緊張す

本年四月十一日午後九時頃京畿道高陽郡神道面三松里雜貨商鄭茂秉方に押入り現金十圓を強奪した上隣家の吳千萬をピストルをもつて一發のもとに射殺逃亡した大邱府明治町一丁目五九金武烈外一名の強盗殺人犯人は、兇行日より數日を經過した四月末大邱署において逮捕した旨通知があつたので西大門署では二名の署員を身柄受取のため出張せしめた同犯人は意外にも同性異人であることが判明、爾來同犯人捜査百余日の間全く絶望に陥つてゐたところ廿三日朝に至り突然西大門署にあて、『金武烈を逮捕した』の飛電が舞ひ込み同署は俄に色めいてゐるが、發信人はこの前同樣大連署で、犯人は一兩日中押送してくるはずである。然るに同署では何故かこれを極秘に附して發表を避けてゐる

兇暴な 犯行 當時の情況

同事件を再録すれば十一日夜九時頃中折のツルマキをつけた男が前記鄭方に入り來たりタバコを買ふと見せかけ突然ふところよりピストルを取り出し『金を出せ』と迫り文机をならべた上主人の手より貯蓄金十圓余りを強奪した上表に跳びさせた共犯者に向つて何事か呼び『俺は朝鮮の爲にあるいてゐる人間だ、告訴すると承知せぬぞ』とて隣に向つて一發を放ち隣家の居酒屋でマッカリをあふり又も一發を隣に放つて立ち出でんとするや、時ならぬ銃聲を怪しみかけつけた吳千萬の胸部をうつて即死せしめ逃走した犯人で爾來逃走の經路巧妙を極めその筋の嚴重な捜索も甲斐なくさんざんに惱ましてゐたものである

遞信局で 模型出品 朝鮮博に

明秋景福宮後庭に開かれる朝鮮博覽會に際し關係各方面ではその出品に粹を凝らしてゐるが遞信局では一般民衆と最も密接なる關係を有する第一線官廳としてこの機會にその趣旨取扱ひ等一般に認識せしめるため交通館に電信電話は勿論郵便方面に使用さるゝ現代科學の粹を集めた機械類や或は實際運行上の略圖等を簡單に判りよく陳列することゝなつて早くも準備を進めてゐるが一方朝鮮通信事業の創始時代明治三十九年統監府通信管理局時代から現在に至る沿革を模型として作製陳列するはずで材料を蒐集してゐる

早廻りの 世界新記録 從來の世界記録を破る事四日間早い

【ニューヨーク廿二日發電】世界早廻り記録シチー・オブ・ニューヨーク號は廿二日歸着した所要時間は二十三日十四時間五四分二十秒で世界レコードを破ること約四日間である

自動車火事 ガソリンに引火して 大半を燒失

京城府鐘路一ノ七三漢陽自動車部朴宮陽所有京第九八二號自動車を運轉手閔龍基同助手孔撰三の兩名が同部前にて試運轉をなすべく發火した處、器械部に洩れたガソリンに引火し殆ど大半を燒失した、損害は百圓余りであるが珍しい自動車火事とて附近は黒山のやうな人だかりであつた

我陸上競技部選手 廿二日までに集合

ツアーダムに合宿し 競技種目割當決定

【アムステルダム廿二日同盟】ベルリンで練習をつんでゐた日本選手山本、竹内兩監督、織田、中澤、齋藤、相澤、永谷、三木の各選手は廿二日午前九時當地に來た、これでわが陸上競技選手は人見嬢を加へ十四名となつた、なほ本日陸上競技選手はツアーダムの合宿で競技種目割當てを左の如く協定した

走高飛　木村、織田
走巾飛　南部、織田
棒高飛　中澤、織田
三段飛　南部、織田、古山、沖田
円盤　住吉
槍投げ
十種　織田、齋藤
百米　相澤、中澤
二百米　杠、相澤
四百米リレー　相澤、井沼、南部
五千米　織田、永谷
一萬米　永谷
ハイハードル　三木
マラソン　津田、山田

海軍飛行艇 曳船中燒失 宮崎縣油津港で

【宮崎電話】二十一日午後九時五十分頃宮崎縣南那珂郡油津港において海軍飛行艇に故障がおき曳航中提灯の火がガソリンに引火し同艇は全部燒失した人命に異常はない

本社主催

第五回全鮮野球爭覇戦 中央豫選大會

出場申込＝明廿五日限り

◇……【規則は爭覇戦中央豫選規則に據る】……◇

豫選大會は八月中旬に擧行

自動車火事の現場

百名のモヒ患者 刑務所入り

獄衣に着替へて 大喜びの珍事實

最近數日間に京城府内各署で狩集めたモヒ患者は實に九十八名の多數に達した、これがため西大門刑務所では同所收容の囚人を一部他の刑務所に移送し、モヒ患者を收容してゐるが收容者は大部分乞食の類で衣服、身體とも惡臭鼻を突き手もつけられぬので使用に堪へぬ衣類は全部燒き捨て、蓬髪をかり、身體を洗ひサッパリした獄衣を支給してゐるが患者連もこれには大喜びださうである、刑務所では患者に醫師がついてゐてごく一部の重症患者以外は、モヒが切れてどんなに苦痛をつげても決してモヒを與へぬさうで、こうじて苦しんだ結果一兩日もすると全治するものも生ずるさうであるなほ出獄者には衣類を支給せねばならぬものもあり費用は余り有難くない、シロ物とされてゐるがこのモヒ患者狩はてはコソ泥を行ふので警察と刑務所とが打合せて大檢舉を行つたものである

バ大尉 紐育へ 大西洋横斷の途につく

【ブレスト二十二日發電】フランス海軍大尉パリー氏は二十二日午後五時七分當地發大西洋横斷ニューヨークへ向け飛行の途についた大尉はアゾレス島を經由の方針である

オ將軍の 葬儀 廿二日執行

【ノガーレス廿二日發】暗殺された前メキシコ大統領オブレゴン將軍の葬儀は二十二日當地で行はれ遺骸はナボヨア附近の墓地に葬られた

陰謀犯人 數名逮捕

【パリ廿二日發電】スペイン人四名はフランス人一、そのほか外國人四名とフランスのナルボンヌで逮捕されたが數騷四名はスペインバルセロナで逮捕されたといふこれ等はスペイン皇帝アルフォンソ陛下に對する陰謀に關係ありとして檢擧されたものである

百餘名の 村民不穩 總領事館員を急派す

【奉天廿二日發】東亞勸業公司は十五日來黄大營所有地四十二町の開墾に從事したが、附近の支那農民は耕作地と稱して妨害したので奉天總領事館警察では二十一日警官五名を派し警戒したがなほも百余名の村民押しかけ不穩の行動に出でたので二十二日更に五名の警官を増派し萬一に備へた

横濱號遭難

【コロンボ廿二日發電】當地北方一千マイルの地點で遭難した英汽船横濱號救助のためケッナ號が出動命令を受けた横濱號には約二百の客をのせてゐる

○南京虫退治には
特製イマヅ　南京虫用　蝨取粉

船中で 革命演説 歐洲歸りの 支那人

【横濱廿三日發電】プレジデントクリーグランド號は二十三日朝横濱に入港した同船には濟南事件發生と共に歐洲に派遣され國際聯盟に對し日本の非違を訴へて宣傳に努めた李石曾、陳延炎女史、曾仲鳴の三名は外二百余の支那人が乘船してゐるが一同は連日連夜革命演説を開き或は救國基金を船客から募集する等他の乘客は不快を感じたと

狂暴な狂人 檻から脱出

黄海道平山郡龍山面黄岩里四八五權五澤は恐ろしい狂暴性精神病者で去る大正十四年實兄を斃殺して以來自宅に監禁されてゐたが本月八日午後八時四十分頃監禁を破壊脱出し行方不明となつたので所轄署では危險をおもんばかり各方面に手配捜査中であるがまだ逮捕されぬので附近住民は戰々恐々としてゐると

接戰十三合 醫專惜敗 對七高戰

【福岡電話】九州帝國大學主催全國高等專門學校野球大會に出場中の京城醫專は第二回戰において鹿兒島第七高等學校と對戰醫專先攻にて十三回の熱戰を演じ七高五回六回、十三回に各一點を入れ京城醫專は一回四回に各一點を入れ結果三對二にて京城醫專が惜敗した

準硬球 朝鮮代表 選手出發す

大阪毎日主催全國中等學校準硬球優勝戰は七月廿六日午前九時より濟寧コートに於て擧行せられるが朝鮮代表として廿二日京城體育コートに豫選を擧行の結果朝鮮代表選手はダブルス京城師範勝俣、梁祖。シングルス京城、平松と決定二十三日午後十時二十分京城發の急行で出發したが全國中等學校準硬球大會朝鮮代表豫選成績左の通り

▲準決勝戰
京城師範（勝俣、梁）六—三　京城師範（赤松、洪）

▲決勝戰
京城師範（勝俣、梁）六—二　京城師範（平松、前田）
京城師範（井上、村原）

決勝戰で 米勝つ 對イタリー デ杯戰

【パリ二十二日發】デビスカップインターゾーン決勝戰、アメリカ對イタリーの試合は二十三日のシングルスは米、伊共に各一點を得た、これで米チームは四對一でイタリーに大勝した譯である、スコア左の如し

ザモルブルゴ（伊）　六—四、六—三、六—三
ヘンネシー（米）
ヘンダー（米）
ガスリー（伊）

京電雪辱 5—0 對府廳戰

京城府廳對京電第二回戰は廿三日午後四時半から京城運動場に開催、京電第一回戰の雪辱のためギブニーメムバーにて對戰したが府廳また好守、好防、よく戰ふ府廳投手塚をプレートに送り京電は久保起つ得點の經過は左の通り

二回府廳凡退の跡を受けて京電府領左中間二壘打に出て二死後吉野は一壘打に出て…竹内生還…六回京電岡三壘ベースを過ぎる安打に出て二死後吉野四球を貰つて併盗に出て…七回京電竹内二壘ゴロがグラウンドヒットとなつて一塁二進、隈谷三壘へクリーンヒットして返り、二盗、投手暴投を三壘手逸して並んで生還、九回兩軍凡退して五對ゼロで京電雪辱す戰時七時

電京		府廳	
(右)神ノ	川野	手	大井
(遊)吉	内	(左)	李
(二)竹	谷	(捕)	金
(中)熊	西	(一)	塘
(投)久	保	(中)	内
(捕)將	香	(三)	澤
(三)香	西	(投)	小手
(左)……	川	(右)	上
(一)長	會我部		

肺病全治御禮
加療の甲斐もなく、昨年九月不圖した事から石肺を犯され主治醫から……
山口縣都濃郡徳山町田町　津川富美代（二五）

受領 金牌
本椿香油
髪を黒く長くうるはしくす
本舗 大阪西區靱中通一 三宅黨

時局 朝鮮ニテ販賣製品御採用先
モーターサイレン
（電動發音時報機）
大阪 伊吹工業所
朝鮮總代理店

年數御相談
恩給金融
誠實一貫 親切第一
仁川府宮町拾九
森田耕

京日案内
看護 婦又は見習看護婦採用御希望の方は…
特約 …
貸家 …
社員 …
女事務員 …
モー…
恩給 …
賣地 …
恩給 …
難病 …
受驗 …
南京虫 …
特別案内
外務社員採用
共濟無盡會社

皮膚泌尿 花柳病
醫學博士 渡邊晋
京城黄金町入口 日本生命裏
診察 十二時半マデ及ビ夕刻

強壯飲料
スピルカ

ニキビとる君
高橋盛大堂
大阪天王寺區大道一丁目

面目一新 千歳旅館
京城驛前

鐘路署武道稽古
中央館

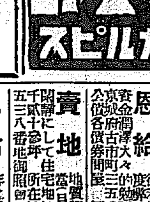

小説 明石將軍 (102)

白石實三 作 多田穀三 畫

補紀

むく／＼とうづをまいてのぼる黒煙、屋上へたゞよふ火藥のにほひ、その間にあかい火は、ちら／＼とガラス窓の破れから外へ燃えて出た。

驚いた避難つても／＼、野次馬は黒山のやうに集まつて來る。とにかく火を消さなければならないので、消防の人も駈け集まつて來る。その混雑にまぎれて、路次をくゞりぬけたときにセルゲイは、ほつと深い息をついた。

數時間前の出來事を考へると、實に夢のやうである。爆彈が破裂すると同時に、彼は強く床の上にたゝきつけられたやうに感じた。それからふつと氣がついてみると、自分の體は壁際の向ふへ仰のけに倒れてゐる。鈍色の布が、顏の上へ垂れさがつてゐる。左手でつかんでみると、カアテンだ。『助かつた―』彼は夢中でカアテンをくゞりぬけた。それから、窓をぬけに、裏口へ逃げ出して、路地より路次へぬけ出したのであつた。

『かあいさうな同志よ……だが、俺はのがれなければならぬ、俺はもう一度、懐しいアンナに會はなければならぬ』彼は、外套の襟を立てゝ、兩手をポケットに深く突つ込んで、街頭を、停車場の方へといそいだ。

氣がつくと、兩手にさわるものがある。右手にさわるのはピストル、左手にさわるのは例の爆彈の包だ。『仕合せと、兩方役に立たずにすんだが』セルゲイは、苦笑しながらも、悪い氣持もしないで、チラチラ降つて來る雪の中を踊るやうにあるいた。

雪は、だん／＼降りつもつて來る。風さはげしく、氷のしづくのやうな雪片が、首筋までしみ通つて來る。クレムリンの尖塔が、降りしきる雪の中におぼろげにみえる。それを向ふに見ながら、橋を渡つて、埠頭へかゝらうとしたときだつた、セルゲイは、こんな言葉をきいた。

『恐ろしいといづて、實に無謀な奴等さ……』

通行人の一人は、囁返るやうにして。

『つひこの間、セルゲイ公の事件があつたばかりなのに……』

『さうさ、奴等の計畫は、實に堅いからね、第一執念ぶかいよ』

『それで、司令官は助かつたのかね?』

『どうやら逃げたらしいんだがね、でも、爆彈だからな、死傷者は多かつたらしい』

セルゲイは、じつと聞き耳を立てた。自分のやつたことがもう評判になつてゐる……と思ふと、氣がさして、ふとあとを振返つた。すると一人の背の高い男があとにみた。『おや、この男はいつの間に』不安な疑ひの不能で、彼はじいつと、その男を見た。

見知らぬ男は、外套の襟の中でちらと眼をそらした。といひげの顏の中に、その眼は、けはしく輝いた。同時に、その男はつゝと、セルゲイを脱ぬけるやうにした。

『つけられてゐるな』セルゲイは無意識にあゆみを早めて、道をまがつた。

と、向ふからも、大きな外套をきた男がやつて來た。そして何氣ないやうに來かゝつたが、すれちがひさまに、セルゲイの顏をのぞき込んだかと思ふと、さつと兩手をひろげて、道をふさいだ。

『ちよつと待つてください、ちよつとたづねたいことがある』男はからかふやうな態度でいつた。

『通してください』セルゲイは一歩後へさがつた『私はいそぎます』

『いや、いけない、待つてください……おい、手傳つてくれ―』

同時に、後から一人の男が飛びついて來た。

呼ぶ子の音は雪の中に鳴りひゞいて、あちこちから、ばら／＼と警官が走り出して來た。セルゲイは、瞬間に捕へられてしまつた。

時計ハ村木 時間モ村木 本局四七二番へ

新らしい出版物

◇レーニン主義十二講 ベルグエンツエフ著、河村雅譯 本書は著者の『レーニズム』の全譯である。最近レーニンの研究が、廿世紀の社會的、政治的、經濟的怪物の出現とその存在の意義、ロシアの出現とその存在の意義々深まり行く根據さに連れて、益々其の熱を高めつゝあるが、本書はレーニン研究への手引として恰好な好著である。なほ卷末にはレーニンの著作拔萃表を掲げ、索引を附して研究者に便じてある(東京市麴町區園町一ノ二九啓明社 二圓五十錢)

▼樺太叢書(昭和三年)樺太國非賣品

▼輿論時代(七月)東京市麴町區内幸町一ノ其社五十錢

▼向上の青年(八月)修養雜誌。東京市麴町區内幸町一ノ三帝國文氏協會二十錢

▼學校美術(七月)東京市下谷區上根岸鶯便局前學校美術協會三十錢

▼朝鮮土木建築協會報(一二四號)京城府旭町一ノ六三朝鮮土木建築協會三十錢

▼自動車界(七月)東京市神田區一ノ一六其社三十錢

▼湖南吟社句集(七三號)大田榮町其社二十錢

▼列車新聞(七月)福岡市春吉六月田町一三三公館外軍新聞社十錢

▼遞信教育(三一一號)遞信總督府文教局内遞信教育會二十錢

▼力行世界(七月)東京市外上板橋村日本力行會二十錢

▼文藝(七月)東京市神田區小川町三八明治堂書店非賣品

▼朝鮮之齒界(七月)高松龍吉氏主幹の齒科雜誌。京城府吉野町一の九一齒界事務社四十錢

▼婦人公論(八月特輯)有識階級の女性に比較的多く讀まれてる本誌は八月號を『われらの秩父宮殿下と節子姫』號とし、側近各方面の人々の謹記した殿下と姫の御逸話御日常の御部に殿下と姫の御珍らしい百態の御寫眞を蒐集として添へてゐる。同本號には大河内傳次郎、阪東妻三郎、林長二郎、河部五郎、市川右太衛門合作のシナリオ『無風流無刀曲』新居格、酒井眞人佐々木指月、大泉黒石氏の『ナンセンス物語』を載せてる(東京市丸ビル七七六區中央公論社七十錢)

▼婦女界(八月)本號は『子供洋服誌上展覽會號』で生地の買方裁斷縫ひ方から附屬品にいたるまで一切を平易に詳説してある特別讀物『松平節子姫と同船して』の鈴木若山西健吉氏は姫の船中の御動靜を手に採るやうに記述してる。『近代戀愛座談會』『中村吉右エ門との一問一答』『悲劇女優伊澤蘭奢の一生』其の寛民四、武羅夫、於菟吉諸氏の創作、外國物夏讀物を掲載(東京市丸ビル三階其社五十錢)▼富貴蘭月報(秋の卷)京畿道水原富貴蘭非賣品

けふの新刊(十九日)

警務局圖書課調べ

邦文の部 ▲建友會誌(第一號)京城高工建友會▲交通(第五七號)朝鮮交通協會▲京城興信所報(第五八一號)京城興信所▲仁取日報(第九〇號)仁友會▲朝鮮内報(第九一八號)帝國興信所京城支所▲群山商報(第二〇八號)群山商議發行會▲群山組合通信(第一七八號)群山組合通信發行所▲軍萬(第五號)木浦公立高等女學校▲會報(第三號)江東郡教育會▲南鮮内報(第二五一號)帝國興信所釜山支所▲慶南財務通信(第八六號)慶尚南道財務部▲朝史に繪取る 東亞法政新聞社▲砂糖講話 大日本製糖朝鮮支店研究會

鮮文の部 朝鮮語(七月號)朝鮮語研究會▲新約聖書卷二 朝鮮聖公會▲淸州韓氏家承 韓述稿

讀者らん

▲他人が停車場で買つた切符を讓り受けて使用する場合甲驛では無效だといひ乙驛では差支ないものと見え乘車させますどちらが正當ですかはつきり知らせて下さい(木浦困却生)▲本月十五日晩よりポインター種白黒まだら牡尻切れ、鑑札番號六二〇三の犬迷ひ込み大切に飼育してあります御心當たりの方は電話龍山三八九番(岡崎町八九原收病店)▲今月二十日のラヂオ夜間放送にマンドリン獨奏を河野奈義氏がおやりになりましたがこの方はマンドリンをわれ等にお教へを下さる人ですか知つていらつしやる方は京日讀者欄までにお知らせ下さいお願ひします(マンドリン熱中生)▲お尋ね生臘へ獵帽の鍔りで購入致しましたが禁裂がないので斷念しました足らと同様のものあります但高級品ではありませぬ(A生)▲先日『カリン』用途について御尋ねのひとがありましたが私の家の者は時々『カリン』をウスタ切りて相當に濃いサトウ液に多量にしたしておくと特種の香味と酸味のある大變うまいサトウ汁が出來てをりますサトウ汁につけた果肉の方もかみしめると美味ですがカスが口中にのこる缺點があります湯出汁の方がむしろ美味です胃によいといふことである信州上諏訪邊ではカリンの砂糖漬の名産がある事に記憶してゐます(西川)▲廿一日お尋ね生へマンドリン中古ケースつき安くゆづりませう一度現品を見にお越下さい(櫻井町一の五貞木方)▲廿一日のお尋ね生へマンドリン安く御讓り致しませう(本局三一一六)▲府内でどなたかヴアイオリンを初歩からお教へくださいませんか(千里雄)▲雜誌『家庭衞生』『朝鮮の衞生』および『健康の友』の發行所々在地および誌代を詳細に讀者欄までお知らせくだされたく候(病困生)『朝鮮の衞生』は府内延政洞電車通りにあります(係り)

圍碁新局 (四)

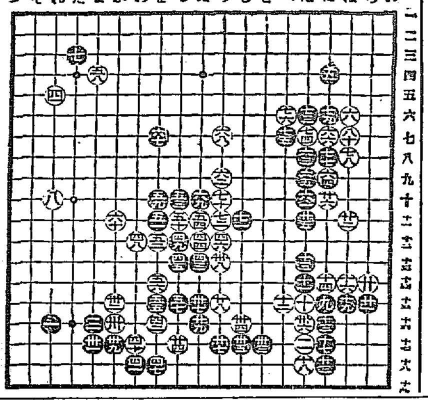

演藝案内

中央館 二十四日ヨリ新版映畫短期公開 三日間限り特に名畫二重奏 階下十錢 階上三十錢均一開放

マキノ社 沼田紅緑監督超特作品 市川右太衛門主演 **牡丹燈籠** 全七卷 玉木潤一郎・松浦築技 外オールスター

マキノプロダクシヨン超特作 不朽の大性格怪談劇 原作鶴屋南北 脚色秋篠琢次郎 監督井上金太郎 **四谷怪談** 前後篇十四卷 月形龍之介・嵐長三郎・片岡千恵蔵 松浦築技・武井龍三・市川小文治 外マキノオールスターキヤスト

大正館 十九日ヨリ超特別大興行 盆の映畫界を完全に風靡せる我館が更に放つ大巨彈の正喜劇 松竹蒲田島津保次郎監督作品 現代の會社勤めのサラリーマン生活を最も巧みに最も愉快に諷刺せしモダン映畫 『裏から おいで』全卷 島田嘉七 新井淳 飯田蝶子 清水一郎 林千歳 共演

阪妻プロ超特時代劇 大塚稔監督作品 **双影秘聞** 七卷 草間實 一人二役主演 泉春子 駒井淺枝 中村琴之助 助演 蒲田スタヂオ本年度第一夏季超特作品 佛の作家モウパツサン不朽の名作映畫化 脚色 小田喬 撮影 濱村義康 監督 池田義信 全力傾注苦心の話題の中心となる全國の御婦人方の話題の中心『受難』『眞珠夫人』よりも以上に松竹が天下に誇る大映畫は是れ

女の一生 十三卷 『世の乙女よ!妻よ!母よこの映畫は御身達に何事かを教へんとす!!』 栗島すみ子 奈良眞養 八雲理惠子 三田英兒 白河奈々子 飯田蝶子 新井淳 助演 オールスターキヤスト 男女愛慾の爭鬪を描いてあまりある名作壯觀雄大善美を極めたるセツト五十餘の新設最新流行衣裳の新調萬金を投じて完成せる傑出篇

東亞倶樂部 東亞キネマ直營 廿一日より堂々三大名番組提供 京城映畫界が生んだ映畫壇の麒麟兒 澤村勇主演映畫『雁歸來』封切公開

寶塚 北極の漁業 ワーナー・ブラザース映畫 ロイド・ナーベコーラ 一卷 探偵活劇 指紋迷宮 八卷 五百萬弗事件… 赤い行方… 探偵の殺人事件 化物屋敷… 尻尾… 奇蹟の失踪… 拔な女は田舍探偵… 味さん等… 東亞キネマ京都作品 大滑稽探偵奇譚

現代劇 **南風** 七卷 南國の海に臨んだある港町におこる小ロマンス、馬車屋の娘の恋… 村のおすみをめぐる波瀾に富む哀愁… 娘の話 お待ち兼ねの東亞キネマ超特作 澤田勇主演 絶對に推賞せる京城… キネマ旬報… **雁歸來** 八卷 生きたれ… 大時… 代劇… 天草… 近安… 恋… 嬢… はま… 適品! (*この作品の紹介文は判読困難*)

京龍館 江戸 七月廿一日ヨリ四日間上映 發行 階上大人四十錢 階上二十錢 階下十錢均一 日活の猛雄 現代劇 主演 海の勇士の猛特 日活時代劇 監督 大活劇 血に燃る… 海洋上の男性劇 **海國男兒** 全七卷 池田富保 … 作品 … 酒井米子 櫻木梅子 共演 日活時代劇部 大河内傳次郎 … 外 … 捕物の … 劍手 … 大捕物 **修羅王** 前篇十二卷 オールスターキヤスト

喜樂館 突如!! 御期待の大名畫特別大興行 二十一日(土曜日ヨリ) 日活會社超大作品 總監督 池永浩久 脚色 … 原作 池田富保 **地雷火組大會** 第一篇、第二篇、第三篇 主演 大河内傳次郎 … 外 … 見上天下に誇る日活大作 大時代映畫!! … 一と三篇に … として … 二篇を …

發育不良、短小、機能衰弱の男生殖器に

專賣特許登錄商標 眞空水治療法器を

試みよ湧くが如き好評!

醫學博士九氏實驗證明推奨

此の世の中の總ての生物を通じたる原則として生殖力が即ち生命である。人間でも生殖機能が強壯であると元氣旺々として勇敢に活動に働くが、年は若くても生殖器の機能が衰弱すると火の消えた炭の如く活氣なきものとなる。それで生殖器の發育と機能を健全ならしむることは、人生無上の幸福である。此生殖器の發育と強健に効力最も著るしい專賣特許登錄商標・眞空水治療法器は非常に簡便巧妙な器で、本器を自分で秘密に局部へ使用すると、忽ち理學上の眞空作用により神秘的効力を發揮し、一回毎に著るしく發育を促進して

◇弱小も強大になり、早漏、遺精、夢精、陰萎、陰萎、神經衰弱、慢性リン病の如きも眼に見えて快癒することは、有名なる醫學博士九人も推奨せられて居る。

◇包莖は專賣特許 包莖安全自療器で、無血無痛切らずに自分で立派に常形となる、又兩器とも各醫院で使用し、其効驗の確實なることが保證される。

◇眞空水治療法器は定價送料共金五圓(包莖安全自療器は金四圓廿錢(植民地非送料)であつて、注文あれば特に秘密に注意し個人名義で發送する。◇代金引換希望は(別に實費送料)送れと注文次第發送する代引送料十五錢増し

購入說明書を全部無代で贈呈する。又誰でもハガキで申込めば非賣品の名書を進呈する、希望者は東京市芝區神谷町十八 東京新療法研究所か 大阪市東區南二丁目三 同研究所大阪支部へ說明書をお申出しなさい

東京新療法研究所外景

長く 廉く 永く保つ

優秀な○ミツワ石鹼の副産物でございまして、とくに、經濟といふことを主にしてございます。品質のよろしいことは、もちろん、溶け具合も、やはらかくなし、かたくなし、丁度頃合で、お値段の點は、廉價、と云ふことを、特徴といたしてをります。家庭の消費經濟と云ふことを、お考へなさいます方は、どなたもこの石鹼が、お徳用でございます。

トモヱ石鹼

○ミツワ石鹼本舖 東京 丸見屋商店

6.A14

すき燒 鳥料理 水炊 林檎 本町二丁目 喜久家 電本一三八三

星印ソース

浦石本舖で陶冶されたものであつて 辛い が併しその辛さは例へば高士の戲しさの如く老幼婦女子も賞しみ且つ嗜好を進める辛さであります

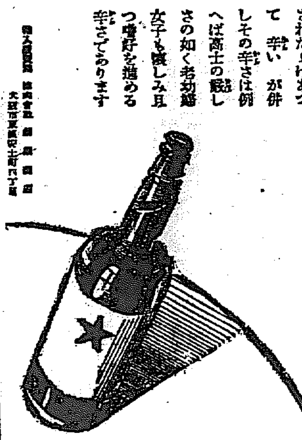

★142

驚クベキ 産卵ト育雛成績 Ⓣ印 粉末完全配合飼料 (無類タイムス代理店) 東洋畜産興業株式會社 京城府龍山三丁目五二十七 電話本局一七

藥種賣藥卸專業

月刊時價表及賣藥目錄 賣藥表進呈 釜山辨天町一丁目 合資會社 大黒南海堂

仁川汽船出帆 (山下汽船 川崎汽船 代理店)

阪神 寶祥丸 月 日 / 門司、神戸、大阪 東昭丸 七月廿八日 / 阪神 … 丸 月 日 / 東京 裕丸 月 日 / 名古屋、淸水、東京 第一大發丸 月 日 / 阪神 玉興丸 月 日

山下汽船株式會社 川崎汽船株式會社 協同海運株式會社 電話長八二〇、八六七番

大阪商船株式會社

門司神戸大阪行(群山木浦經由) 大信丸 七月廿四日 / 大智丸 七月廿七日 / 温州丸 七月廿九日 / 山東丸 七月廿六日 / 鎭山丸 七月二十日 / 名古屋、淸水、東京行 / 四川丸 七月廿二日 / 大連行 / 長崎、鹿兒島、三角行 東丸 八月八日 / 鹿兒島丸 八月十四日

元山出帆 淸津、雄基行 七月二十日 / 釜山、門司、宇品、神戸、大阪行 天草丸 七月廿六日

内地各港出帆主要航路 ●京城驛午前九時乘車ニ付京城ヨリ一等寢臺乘客ハ釜山棧橋ニテ連絡船便ニ接續 ●歐洲行毎月一回 ●南米行毎月一回 ●北米行二週一回 ●豪洲行毎月一回 ●南洋行毎月一回 ●孟買行毎月二回 ●甲谷陀行毎月一回 ●加利福尼亞行毎月一回 ●南阿行毎月一回

大阪商船株式會社仁川支店 電話二一〇、三一一番 京城代理店 國際運送株式會社支店 電話一一〇七、一五九七番 專賣仲次 仁川本町一 堀田組 專屬荷扱 仁川港町六 堀田組支店 電話四二番 電話七一番、一四三番

森信汽船仁川出帆

▲江華島行 ▲延安行 ▲瑞山行 ▲唐津行 ▲高浦里行 ▲牙山行 (毎日出帆)(隔日出帆) 各沿岸行帆船積荷取扱 仁川驛前 森信汽船會社

嶋谷汽船仁川出帆

◎寄港地 天津、大連、鎭南浦、仁川、群山、木浦、釜山、浦項、元山、宮津、舞鶴、新潟、敦賀、伏木、新潟(臨時)、函館、小樽、大泊、眞岡、釧路、厚岸、根室 ◎各船共總噸數二千噸以上ノ優秀客船ニシテ旅客貨物共取扱フ

大連天津直行(大連新潟航路)

仁川發 ▲群山丸 七月二八日未明 ▲長成丸 八月九日未明 ▲大成丸 八月廿二日未明 裏日本北海道樺太行(群山木浦經由)

鎭南浦發 ▲群山丸 八月一日午後 ▲大成丸 八月六日午後 ▲長成丸 八月十三日午後 ▲平野丸 八月十日午後 代理店 三和町 日鮮海運出張所

仁川發 ▲群山丸 八月三日午後 ▲大成丸 八月八日午後 ▲長成丸 八月十五日午後 代理店 仁川本町 日鮮海運株式會社 京城代理店 國際運送株式會社支店

嶋谷汽船株式會社 仁川出張所 電話五八五・五〇一・〇八

尼ヶ崎汽船 仁川出帆

群山、木浦、阪神 秀吉丸 七月十九日 / 群山、伏見、木浦、阪神 … 丸 七月廿二日 / 群山、木浦、阪神 … 丸 七月廿三日

尼崎汽船部 岡崎汽船會社代理店 高杉商店回漕部 仁川海岸町(電話五九番)

仁川汽船出帆

海州線 隔日出帆 / 仙掌線 隔日出帆 / 延安線 甲串、江華、島各浦寄港 / 舊島線 毎月十回直行 / 瓮津線 毎月八回 / 徳積線 毎月 / 信島線 毎月 / 靈興線 毎月

各沿岸行帆船貨物取扱 仁川汽船株式會社 電話一〇五八番

定期航路

朝鮮郵船 ○金剛山探勝航路開始 咸北丸 元山、長箭、高城

○仁川出帆(代理店國際運送支店) 東京行 天安丸 七月二七日 / 大阪行 慶州丸 七月三〇日 / 鹿兒島行 … 丸 / 木浦行 … 丸

○木浦出帆(代理店山野回漕店) 東京行 天安丸 七月二九日 / 大阪行 … 丸 八月一日 / 大連行 … 丸 / 釜山上海行 平安丸 八月十三日

○釜山出帆(取扱店大池回漕部) 東京北鮮行 天安丸 七月三一日 / 大阪西鮮行 常昭丸 七月二七日

朝鮮郵船株式會社 本局(四一九・四一九六) 京城代理店 國際運送 電話本局一七九・三一〇一番